

**UN ANNO IN CASSA RURALE**  
**BILANCIO SOCIALE LUGLIO 2019 ■ GIUGNO 2020**

*Le **buone azioni** per la crescita del nostro territorio*

## UN ANNO IN CASSA RURALE

Con questo Bilancio Sociale vogliamo presentare le iniziative promosse dalla nostra cassa, **La Cassa Rurale – Adamello Giudicarie Valsabbia Paganella**, dal 1° luglio 2019 al 30 giugno 2020.

La Cassa Rurale – Adamello Giudicarie Valsabbia Paganella è nata nel corso del 2020 dalla fusione tra Cassa Rurale Giudicarie Valsabbia Paganella e Cassa Rurale Adamello con l'obiettivo di costruire **un'unica Cassa al servizio delle Comunità delle Giudicarie, della Paganella e della Vallesabbia**.

Le iniziative riportate nelle pagine seguenti sono il frutto di una **scelta strategica per il BENE COMUNE** dei nostri soci e delle nostre comunità con lo scopo di **GENERARE VALORE** per i nostri territori, **PROMUOVERE IL CAMBIAMENTO** e **sostenere le associazioni, le imprese locali, le famiglie CREANDO OPPORTUNITÀ per i giovani**.

Questo fascicolo riporta dunque le attività portate avanti da entrambe le Casse Rurali nel corso

dell'ultimo anno, suddivise nei seguenti capitoli:

### CHI SIAMO

Una fotografia della nostra cooperativa e delle persone che ne fanno parte.

### LE BUONE AZIONI PER LA CRESCITA DEL NOSTRO TERRITORIO

Il nostro impegno per stimolare e sostenere

- ✓ i soci e le nostre comunità
- ✓ le associazioni
- ✓ i giovani
- ✓ le imprese

### I NOSTRI NUMERI

Il nostro impegno nell'attività bancaria e i numeri del nostro lavoro.

L'unione delle due Casse è volta a confermare e rinnovare il nostro impegno per "fare La Cassa Rurale" sia nell'attività bancaria che in quella mutualistica, anche in considerazione delle importanti ripercussioni che l'emergenza COVID-19 ha comportato su tutto il territorio.

Il Presidente  
Andrea Armanini

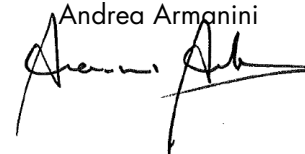

Il Direttore  
Marco Mariotti



## INDICE

### Chi siamo

- 06 Chi siamo
- 07 La nostra idea guida
- 08 Il nostro nuovo logo
- 09 Il nostro territorio
- 10 I nostri soci
- 12 I soci fedeli
- 13 La governance
- 14 I Gol
- 16 I nostri collaboratori
- 17 Dove operiamo
- 18 L'investimento in formazione
- 19 Il ricambio generazionale
- 19 Il welfare aziendale
- 20 I nostri canali di comunicazione

### Le buone azioni per la crescita del nostro territorio

#### SOCI E FAMIGLIE

- 22 Insieme Noi
- 24 Tombola del cuore
- 25 Conosci la tua cassa rurale
- 26 La Cassa dei bambini
- 28 Il Calendario dei bambini
- 30 Zainetti
- 31 Bimbi in pista
- 32 Realizzazione libro "Comunità  
Persone Territorio"
- 33 Gita dei soci a Vicenza
- 34 Casa Londra
- 35 Incentivi per lo studio  
di una lingua straniera

- 36 English Startup
- 36 In Europe
- 38 Progetto Orientamento
- 40 Prestito sull'onore
- 41 Premio allo studio e all'impegno
- 42 Prendiilvolo Day
- 43 La Cassa Rurale in concerto

#### ASSOCIAZIONI

- 44 Bando attività 2020
- 46 Bando per il sostegno di investimenti  
materiali 2019/20
- 49 Bando per il sostegno di progetti  
formativo-culturali e sociali
- 52 Associazione in Formazione online

#### IMPRESE DEL TERRITORIO

- 53 Inbusiness
- 55 Webinar: "Come gestire l'emergenza  
economica Covid19"
- 55 Progetto Scouting per albergatori
- 52 Associazione in Formazione online

#### COME FARE CASSA AL TEMPO DEL COVID

- 56 Per il territorio
- 59 Per i soci
- 62 Per le imprese

### I nostri numeri

- 66 I nostri clienti
- 67 La raccolta
- 69 I prestiti
- 71 La banca virtuale

LA STORIA DI

# Kessy & Rury

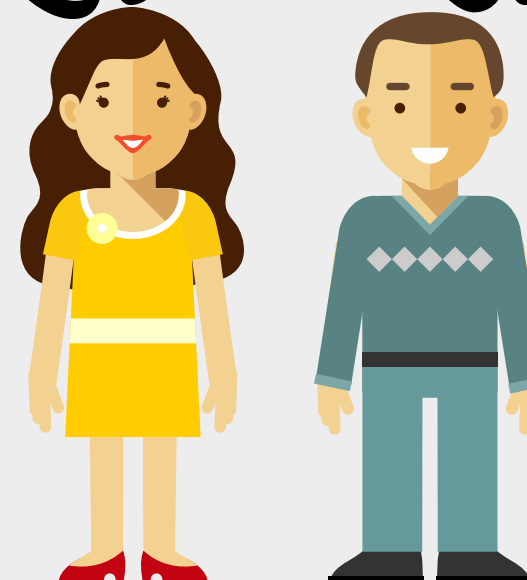

Kessy e Rury ci aiuteranno a raccontare le attività  
promosse dalla Cassa Rurale nell'ultimo anno a favore del nostro territorio.

Sfogliala le pagine e segui le avventure di Kessy e Rury  
e degli altri personaggi delle nostre comunità.

Perché la storia de La Cassa Rurale è fatta dalle tante storie  
delle persone che abitano i nostri territori.



Chi **siamo**



Ciao a tutti,  
ci ritroviamo dopo un anno con una novità:  
la nostra famiglia si è allargata,  
ed è nato Adam!

Un grande cambiamento nel nostro quotidiano,  
che richiederà sicuramente tanto impegno  
ma che siamo certi ci darà grandi soddisfazioni



## CHI SIAMO

La Cassa Rurale è una **cooperativa di credito**,  
cioè una banca che persegue lo **scopo mutualistico**  
nell'ottica di **sviluppo delle comunità locali**.



La nostra cooperativa è costituita dai **soci**, che **vivono e operano nel nostro territorio** e rappresentano il primo riferimento nell'impostazione di tutto il nostro operato.

Quello verso i soci è un **impegno** che vogliamo **confermare e condividere con le comunità** del territorio e che traduciamo ogni giorno con le nostre buone azioni.



## LA NOSTRA IDEA GUIDA

La nostra Cassa Rurale ha approvato un'**idea guida** per tradurre in chiave moderna i **principi stabiliti dai fondatori** della cooperativa oltre 120 fa.

“ *La Cassa Rurale, in quanto banca di credito cooperativo della comunità e del territorio, intende realizzare il bene vicendevole con i soci ed i clienti, perseguendo l'innovazione e sviluppando le condizioni economiche e sociali, mediante la fiducia, la responsabilità e la reciprocità.*

*Per questo investe nella qualità dei servizi, nella consulenza e nella efficienza gestionale, a sostegno di un cambiamento nel modello di sviluppo mediante la cultura, la conoscenza e la partecipazione attiva della comunità, in particolare delle nuove generazioni.*

”

Oltre alla nostra famiglia, si è allargata anche la nostra Cassa Rurale: lo scorso 1 ottobre 2020 è infatti nata La Cassa Rurale - Credito Cooperativo - Adamello Giudicarie Valsabbia Paganella

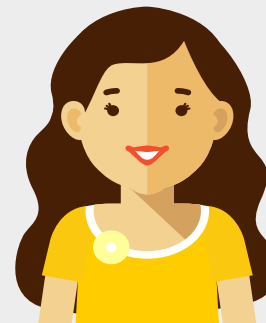

Con questa fusione la nostra Cassa Rurale completa la sua presenza nelle comunità della Paganella, delle Giudicarie e della Valsabbia

## IL NOSTRO NUOVO LOGO

Con l'ingresso nel Gruppo Bancario di Cassa Centrale Banca anche la nostra Cassa Rurale ha inserito nel proprio logo l'immagine che contraddistingue il neonato Gruppo Bancario, ovvero il **pittogramma dei 3 quadrati**.



I tre quadrati rappresentano:  
 - l'inclusione  
 - l'essere Gruppo  
 - l'unione delle diversità

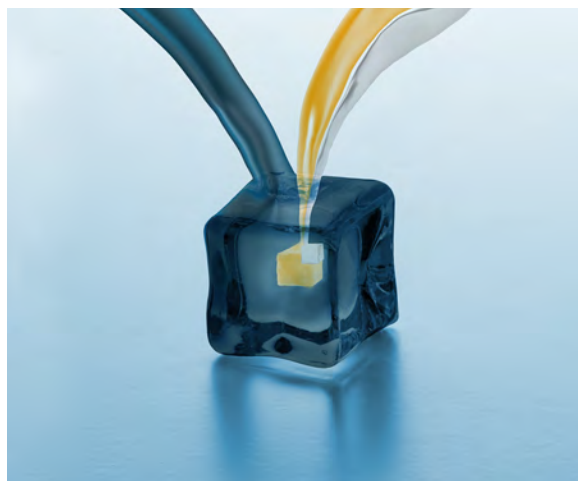

In seguito alla fusione di **Cassa Rurale Giudicarie Valsabbia Paganella** con **Cassa Rurale Adamello** è stata inoltre modificata la ragione sociale della nostra Cassa.

Ecco il nostro nuovo logo:



## IL NOSTRO TERRITORIO

La zona operativa de La Cassa Rurale si colloca in un'area geografica lunga oltre 100km, dislocata tra la provincia di Trento e quella di Brescia, e su due regioni, Trentino e Lombardia.

Nell'ottica di riuscire a **rimanere vicino ai nostri soci** e **alle nostre comunità**, questa grande area è suddivisa in territori a cui i soci vengono assegnati sulla base della loro provenienza.

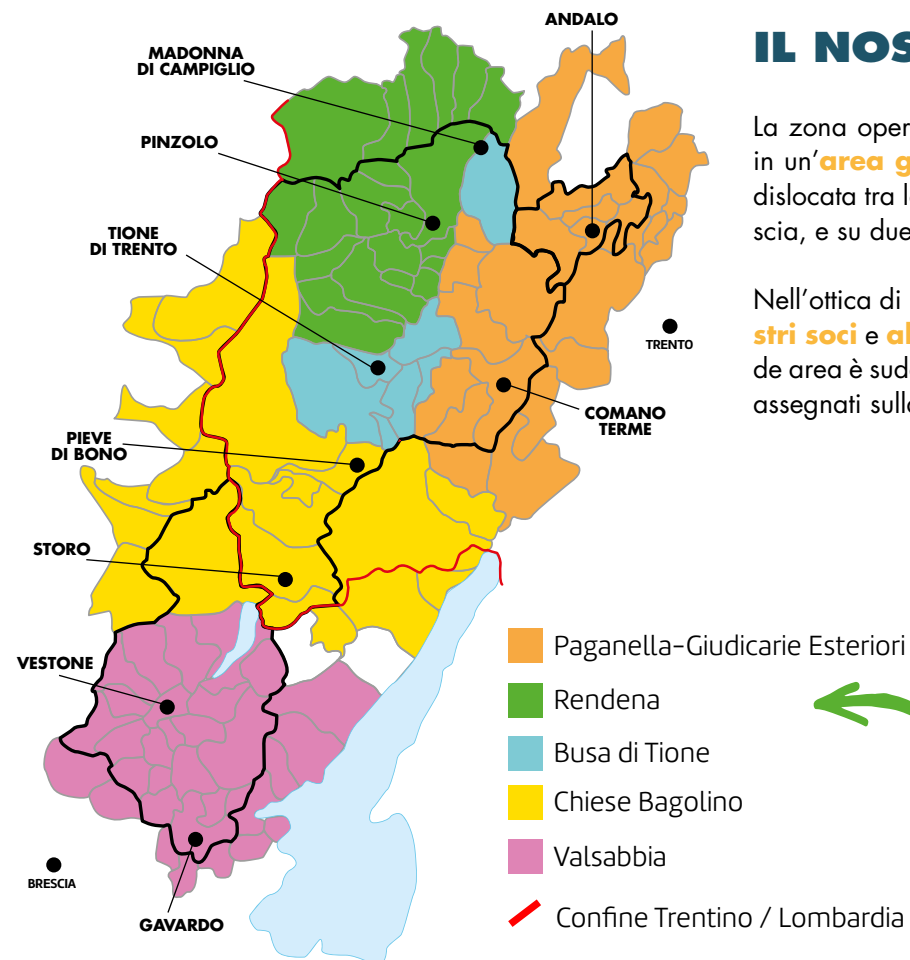

Dal 1° ottobre 2020 La Cassa Rurale si **arricchisce di un territorio**, quello della **Val Rendena**.

Sono molto curiosa:  
le prossime assemblee saranno sicuramente  
più partecipate!



Certo Kessy!  
Faremo parte di una grande famiglia  
che ci potrà dare tante nuove opportunità!



## I NOSTRI SOCI



Essere soci significa **condividere il sistema valoriale della nostra Cassa Rurale** ed esserne promotori, partecipando alla vita sociale della cooperativa e favorendo in ogni modo gli interessi sociali.

**Il 1° ottobre 2020 le compagini sociali di Cassa Rurale Giudicarie Valsabbia Paganella e Cassa Rurale Adamello sono confluite in un'unica realtà.**

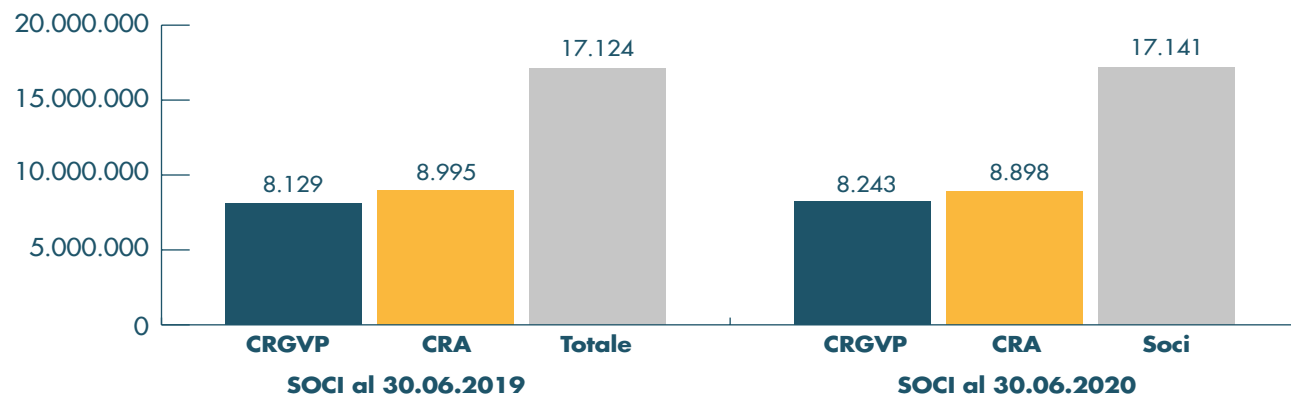

**265**  
TOTALE  
NUOVI SOCI

**248**  
TOTALE  
SOCI USCITI

**17.141**  
TOTALE SOCI

**41%**  
DONNE

**57%**  
UOMINI

**2%**  
IMPRESE

## COMPOSIZIONE PER ETÀ DEI SOCI

L'assemblea dei soci, al fine di **favorire l'ingresso dei giovani** nella compagine sociale, ha deliberato di riservare una **quota sociale agevolata** per gli aspiranti soci che al momento di presentazione della domanda abbiano meno di 25 anni.

### QUOTA SOCIALE AGEVOLATA UNDER 25

**€ 2,58**  
VALORE NOMINALE

**€ 67,42**  
SOVRAPPREZZO

### QUOTA SOCIALE INTERA

**€ 2,58**  
VALORE NOMINALE

**€ 137,42**  
SOVRAPPREZZO

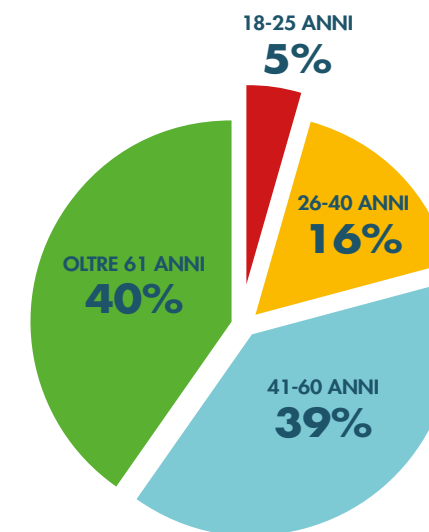

Sicuramente io e Kessy continueremo a partecipare alle prossime assemblee, perché crediamo nel valore della partecipazione attiva, e vogliamo continuare ad essere parte di questa Cassa Rurale

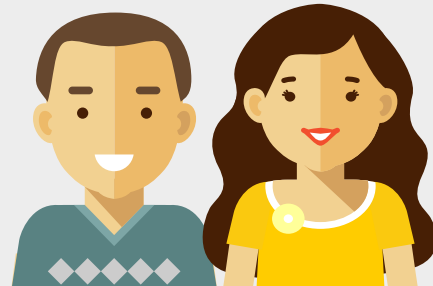

Pensando anche al futuro di Adam e Celeste, continueremo a sostenere le persone del nostro territorio che mettono a disposizione il loro tempo per il bene di tutti noi.

## I SOCI FEDELI



**2.679**  
SOCI FEDELI

I soci fedeli sono coloro che intrattengono con La Cassa Rurale una **relazione bancaria prevalente** e hanno **partecipato** ad almeno un'**assemblea territoriale** o **generale** nell'ultimo **triennio**.

## LA GOVERNANCE

In seguito alla fusione tra la ex Cassa Rurale Giudicarie Valsabbia Paganella e la ex Cassa Rurale Adamello, **alla data del 01/10/2020**, il Consiglio di Amministrazione ed il Collegio Sindacale risultavano così composti:

### IL CONSIGLIO DI AMMINISTRAZIONE

Andrea Armanini	Presidente
Sandro Dipre'	Vicepresidente
Marco Baccaglioni	Consigliere
Monia Bonenti	Consigliere
Fabrizia Caola	Consigliere
Mara Ceriotti	Consigliere
Lorenzo Cozzio	Consigliere
Luca Martinelli	Consigliere
Maria Alessandra Mottes	Consigliere
Luigi Olivieri	Consigliere
Ilario Zanetti	Consigliere

### IL COLLEGIO SINDACALE

Sergio Toscana	Presidente
Giovanni Frattaruolo	Sindaco effettivo
Rossana Maratti	Sindaco effettivo
Aurelio Bizioli	Sindaco supplente
Giorgio Cimarolli	Sindaco supplente

## I VANTAGGI DI ESSERE SOCI FEDELI

### Condizioni economiche migliorative

Nell'ultimo anno il vantaggio dei soci fedeli, relativamente alle **spese di conto corrente**, rispetto ai soci ordinari è stato di € 97.000, mentre rispetto ai clienti è stato pari a € 193.000.

### Priorità di partecipazione e condizioni migliorative rispetto alle iniziative sociali promosse dalla Cassa Rurale

Ai Passaggiando viene data **priorità di partecipazione** ai soci fedeli. Nell'ultima edizione di Passaggiando 2019 hanno partecipato 134 soci fedeli su un totale di 247 soci partecipanti, pari al 54%.

Nell'assegnazione degli **incentivi** per l'apprendimento delle lingue straniere vengono riconosciuti in **misura maggiore i Soci Fedeli** rispetto ai Soci ordinari. Nel 2019 i Soci Fedeli hanno ricevuto il 100% dell'importo spettante, mentre i Soci Ordinari il 70%.

L'Assemblea elettiva dei soci programmata per Dicembre 2020 nominerà il nuovo Consiglio di Amministrazione ed il nuovo Collegio Sindacale che resteranno in carica fino al 2023.



## I GOL



I **Gruppi Operativi Locali**, uno in rappresentanza di ogni territorio della **Cassa Rurale**, hanno una funzione consultiva e supportano il Consiglio di Amministrazione nelle questioni inerenti la **relazione con il territorio**. Il loro **impegno è volontario**.



**5 GRUPPI LOCALI**



**31 MEMBRI TOTALI**



### TERRITORIO PAGANELLA ROTALIANA

**Stefano Clementel**  
*Coordinatore*  
Saimon Banal  
Alessio Failo  
Stefano Sartori  
Valentino Zeni



### TERRITORIO GIUDICARIE ESTERIORI

**Ruben Donati**  
*Coordinatore*  
Ilaria Alberti  
Luca Armanini  
Alessandra Cornella  
Giuliano Orlandi  
Maria Rosj Parisi



### TERRITORIO SAONE

**Rosella Buselli**  
*Coordinatore*  
Vera Cerana  
Adriano Giovannini  
Alessandro Odorizzi  
Stefano Rossi



### TERRITORIO CHIESE BAGOLINO

**Mariella Bonomini**  
*Coordinatore*  
Tommaso Beltrami  
Laura Borsieri  
Paola Gambato  
Ugo Lorenzi  
Matteo Radoani  
Davide Zanetti



### TERRITORI VALLESABBIA

**Alberto Gazzaroli**  
*Coordinatore*  
Nicole Baruzzi  
Alex Cappa  
Mara Ceriotti  
Antonio Parvis  
Davide Simoni  
Angelo Tosana  
Ubaldo Vallini

In seguito alla fusione, in autunno 2020, alcuni gruppi GOL – Saone - Busa di Tione, Chiese Bagolino, Vallesabbia – saranno integrati con ulteriori membri in rappresentanza dei nuovi ambiti territoriali. Inoltre sarà costituito un nuovo **Gruppo Operativo Locale** per il **Territorio Val Rendena**.

Sono sempre molto stupita, quando incontro i G.O.L.: sono volontari dei nostri territori che si impegnano nella valorizzazione dei progetti proposti dalle associazioni



## L'IMPEGNO DEI GOL



### 5 INCONTRI CON I REFERENTI DELLA CASSA RURALE PER PROGRAMMAZIONE E CONFRONTO

Nel corso dell'anno sono **impegnati nella definizione dei bandi per il sostegno alle associazioni**, nella **verifica delle attività** e dei **progetti** che la Cassa Rurale sostiene, e nella **ideazione delle attività** di tipo aggregativo a favore dei soci.

E poi:

- ✓ **Incontri autogestiti** per definizione di proposte operative
- ✓ **Incontri con le associazioni** per verifica dell'attività annuale oggetto di contributo
- ✓ **Incontri con le associazioni** per la verifica dei progetti oggetto di contributo.
- ✓ **Partecipazione alle serate** di ammissione a socio
- ✓ **Partecipazione** alle iniziative sociali promosse dalla Cassa.



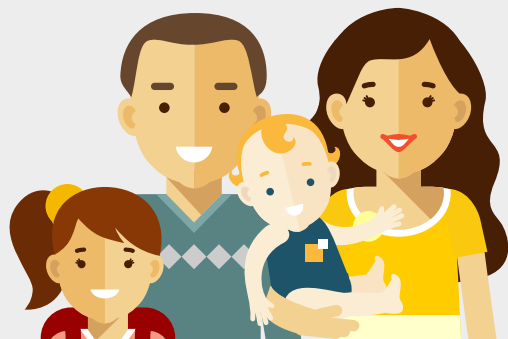

Proprio ieri siamo stati nella filiale di Tione, dove anche qui abbiamo trovato la cortesia e la professionalità di sempre.

## I NOSTRI COLLABORATORI

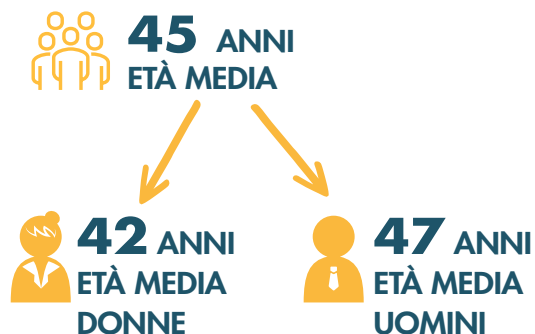
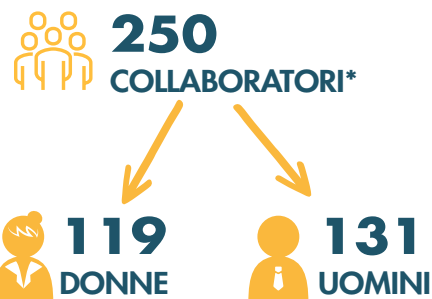

\* dato al 01.10.2020

I nostri collaboratori son divisi tra uffici interni e rete commerciale, a sua volta organizzata in filiali team:

- FILIALE TEAM ALTOPIANO
- FILIALE TEAM RENDENA
- FILIALE TEAM GIUDICARIE

- FILIALE TEAM TIONE
- FILIALE TEAM CHIESE

- FILIALE TEAM ALTA VALSABBIA
- FILIALE TEAM BASSA VALSABBIA

## DOVE OPERIAMO

La nostra zona di competenza è determinata dai comuni dove abbiamo gli sportelli e da quelli limitrofi.

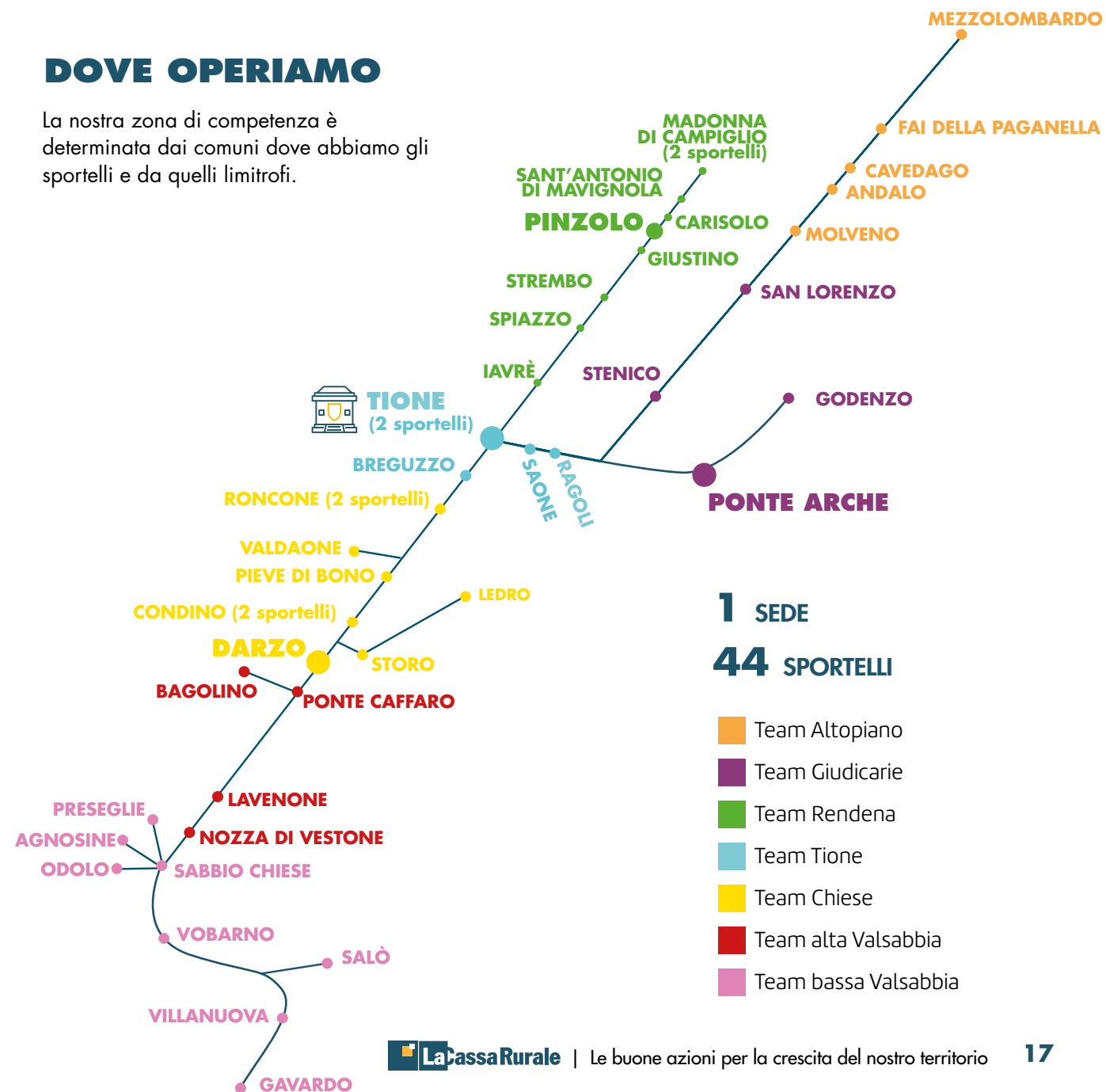



Sono Luca, il consulente di Rury. Anche quest'anno l'offerta formativa per noi consulenti è stata ricca e stimolante e ci ha permesso di far fronte a tantissime richieste della nostra clientela.

Grazie allo smart working durante la fase di lock down abbiamo potuto seguire tutti i nostri clienti anche da casa.



## L'INVESTIMENTO IN FORMAZIONE DEI COLLABORATORI

 **23.471**  
ORE DI FORMAZIONE TOTALI

 **96**  
ORE DI FORMAZIONE A TESTA

### GLI AMBITI DELLA FORMAZIONE

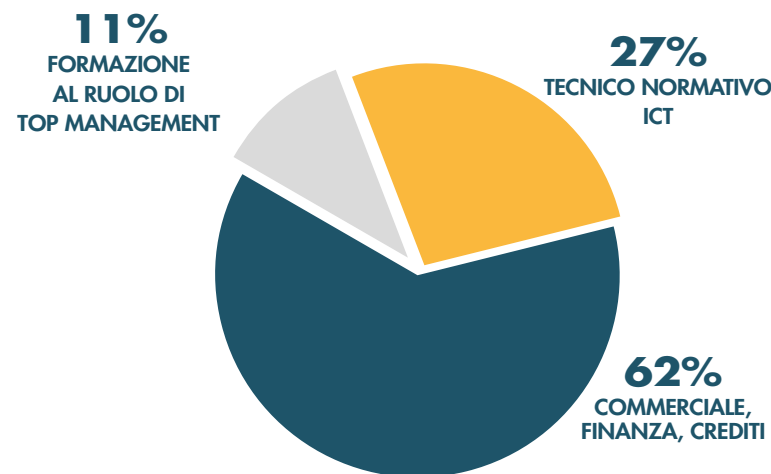

## IL RICAMBIO GENERAZIONALE

La nostra Cassa Rurale è impegnata a sostenere il ricambio generazionale, favorendo l'uscita dei collaboratori prossimi alla pensione e l'ingresso di giovani risorse.

 **11** COLLABORATORI  
CESSATI DI CUI 2 PER  
PENSIONAMENTO

 **22** COLLABORATORI  
ASSUNTI CON ETÀ  
MEDIA DI 34 ANNI

## IL WELFARE AZIENDALE

Le nostre iniziative di conciliazione del tempo lavoro-famiglia per favorire il benessere dei collaboratori.

 **30** COLLABORATORI  
PART TIME

 **2** COLLABORATORI  
CON TELELAVORO



Durante il periodo del lockdown abbiamo attivato in totale **109 posizioni di smartworking**, in modo da garantire la **continuità aziendale** e salvaguardare la **salute dei nostri collaboratori**.

# I NOSTRI CANALI DI COMUNICAZIONE

Con l'obiettivo di fare *La Cassa Rurale* in modo sempre più inclusivo, il nostro impegno per raggiungere e comunicare con i nostri soci, con i nostri giovani, con le nostre imprese e con le nostre associazioni si è fatto ancora più importante.

Tutte le nostre iniziative vengono comunicate su:



[www.lacassarurale.it](http://www.lacassarurale.it)

**Cassa Informa**  
rivista quadrimestrale  
di informazioni ai soci  
sulle attività a loro  
dedicate



Con il nome **PRENDIILVOLO** vengono veicolate tutte le **opportunità** messe a disposizione da La Cassa Rurale **per i giovani del territorio** con l'obiettivo di **accrescere le loro competenze** e favorirne l'ingresso nel mondo del lavoro.

Siamo presenti sulle principali  
piattaforme **social**



[www.preindiilvolo.it](http://www.preindiilvolo.it)





# Le **buone azioni** per la crescita del nostro territorio



**Soci e  
famiglie**



**Giovani**



**Associazioni**



**Imprese  
del territorio**



**Interventi  
Covid**

# SOCI E FAMIGLIE

Le iniziative che la Cassa riserva ai soci, ai clienti e alle loro famiglie.



L'Insieme Noi sta diventando un appuntamento davvero importante per tutti i soci.

La presentazione del bilancio sociale con questa modalità è uno "spettacolo": interessante e coinvolgente!

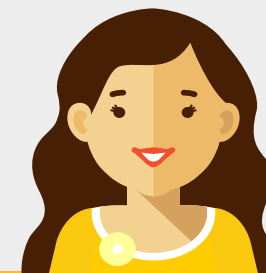

## Insieme Noi

Nello corso del mese di novembre 2019 la nostra Cassa Rurale ha organizzato **3 incontri territoriali** riservati ai Soci dal titolo "InsiemeNoi" nei quali, in modo molto coinvolgente e anche divertente, si è voluto dar voce ai protagonisti delle iniziative che ogni anno la Cassa Rurale mette in campo.



Questa serie di eventi nasce per presentare il **Bilancio Sociale** in un momento diverso da quello in cui si espone il bilancio economico, che coincide tradizionalmente con le assemblee territoriali e generale.



Sul palco si sono avvicendati i membri dei **Gruppi Operativi Locali** coinvolgendo coloro che nel corso dell'anno hanno realmente usufruito delle tante iniziative che la Cassa Rurale propone.

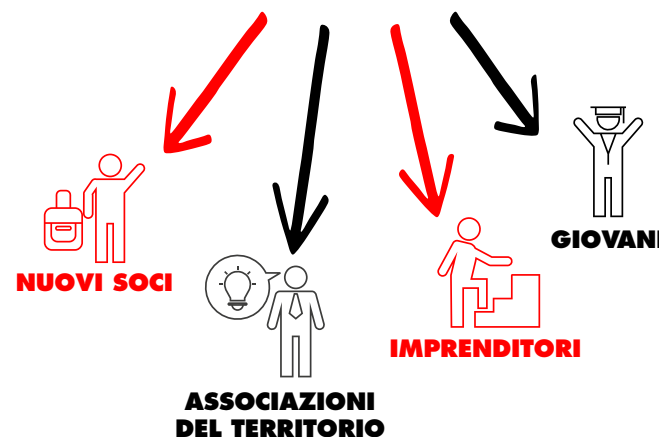

Una **serata ricca di testimonianze**: dai **nuovi soci** che hanno spiegato le motivazioni che li hanno spinti a "diventare soci", ai rappresentanti delle **associazioni del territorio** che hanno presentato le iniziative ed i progetti messi in campo grazie al sostegno della Cassa Rurale, agli **imprenditori** che hanno partecipato ai percorsi formativi promossi dalla Cassa ed i **giovani** che hanno testimoniato lo sforzo della Cassa di creare opportunità attraverso iniziative come Casa Londra ed InEurope.

## TOMBOLA DEL CUORE

A conclusione dell'evento Insieme Noi, i soci sono stati coinvolti in una **tombola di beneficenza** grazie alla quale sono stati devoluti € 15.000 alle associazioni del territorio.

# 15.000€

a favore  
delle associazioni  
del territorio



	TERRITORIO PAGANELLA	TERRITORIO GIUDICARIE	TERRITORIO SAONE	TERRITORIO CHIESE - BAGOLINO	TERRITORIO VALSABBIA
Ambo 200€	S.A.T.- SEZIONE DI ANDALO	ASILO INFANTILE CORRADI ILLUMINATO	ASSOC. CULTURALE "AMICI DEL PAOLIN"	SCUOLA EQUIPARATA DELL'INFANZIA DI LODRONE	ASSOC. DILETTANTISTICA VOLLEY SABBIO
Terna 400€	ASSOCIAZIONE "I SCORLENTI"	AMICI DELLA SCUOLA DELL'INFANZIA DON GUIDO BRONZINI	AFRICA RAFIKI O.N.L.U.S. AMICI DI PADRE FRANCO	ASSOCIAZIONE SPORTIVA DILETTANTISTICA SOCIETA' ATLETICA VALCHIESE	SQUADRA CALCIO FEMMINILE SAVALLO
Quaterna 600€	CROCE BIANCA PAGANELLA	SCUOLA MATERNA "DON BOSCO"	PRO LOCO DI PREORE	PRO LOCO DI STORO M2	MUSEO DEL LAVORO
Cinquina 800€	A.S.D. ALTOPIANO PAGANELLA	GRUPPO RICERCA E STUDI GIUDICARIESE	BANDA SOCIALE DI RONCONE	MINIERE DARZO ASSOCIAZIONE DI PROMOZIONE SOCIALE	PRO LOCO ANFO
Tombola 1.000€	PRO LOCO CAVEDAGO	ASS.NE NOI ORATORIO SAN LORENZO	ASSOCIAZIONE QUADRIFOGLIO	A S D. POLISPORTIVA CAFFARESE	ASSOCIAZIONE NAZIONALE PARTIGIANI D'ITALIA - SEZIONE DI VOBARNO

## CONOSCI LA TUA CASSA RURALE

"Conosci la tua Cassa Rurale" è un **percorso formativo per soci e clienti** che offre l'opportunità di comprendere cos'è una **banca di credito cooperativo**, **cosa la differenzia dagli altri istituti di credito** e quale è oggi il ruolo che la Cassa assume nello sviluppo economico e culturale del territorio in cui opera.

### 2019

# 32

partecipanti

### 2020

# 66

+ DEL DOPPIO RISPETTO AL 2019

partecipanti

### Totale fino ad oggi

# 307

partecipanti totali

## 3 SEDI COLLEGATE IN VIDEOCONFERENZA:



## LE TEMATICHE

- **Cos'è una cooperativa, cos'è una Cassa Rurale:** le iniziative di mutualità per i soci e per il territorio
- **Le regole di funzionamento delle banche e della Cassa Rurale**
- **L'attività bancaria:** la raccolta, gli impieghi e l'offerta della Cassa Rurale
- **La Cassa Rurale:** organigramma e bilancio
- **Scenario economico e finanziario generale:** quali impatti per il risparmio e per i prestiti

**Conosci la tua CASSA RURALE**  
Fare banca e fare cooperativa nel mondo della finanza e del credito

Dal 22 gennaio al 12 febbraio 2020  
5 incontri di formazione gratuiti per SOCI e CLIENTI

Programma del corso e modalità di iscrizione su [www.lacassarurale.it](http://www.lacassarurale.it) - [www.cr-adamello.it](http://www.cr-adamello.it)

iscriviti entro il 16 gennaio 2020

Il corso è gratuito ed è aperto a soci e clienti.  
A tutti i partecipanti viene chiesto solo l'impegno a frequentare il corso con costanza.

E' stata una giornata davvero speciale per tutta la famiglia! Tante attività adatte ai bambini di tutte le età alla scoperta del mondo contadino

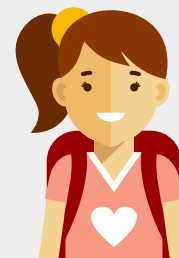
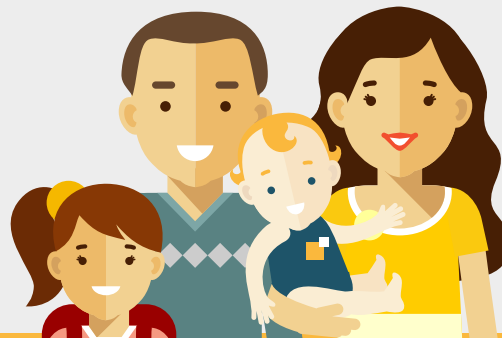

Mi sono divertita con il gioco del soldino! Adesso anche a casa ho il mio salvadanaio dove custodisco i soldini che mi regala Zia Raffaella. Quando sarà pieno lo porterò con la mamma in Cassa Rurale.

## La Cassa dei bambini

**Domenica 8 settembre a Comano Terme**, nella zona del Parco Termale, si è svolta la "Cassa dei Bambini", una **giornata dedicata ai figli e nipoti dei soci della Cassa Rurale**, con tante attività, laboratori e giochi.



oltre  
**150**  
famiglie



più di  
**270**  
bambini



Tema di questa edizione è stata la **scoperta del mondo contadino** con attività e laboratori legati al **mondo dell'agricoltura**, settore che caratterizza l'economia della **zona delle Giudicarie Esteriori** che ha ospitato l'evento.



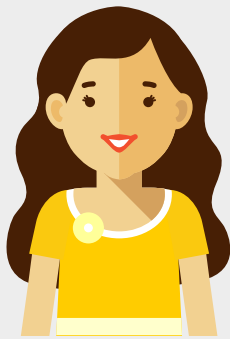

E' stato impegnativo rimanere a casa con tutta la famiglia durante il lock down!  
Per fortuna Celeste è stata impegnata almeno per un po' con il disegno per il concorso del Calendario dei Bambini

Abbiamo ricevuto **84 disegni** e, come previsto dal regolamento, i 12 disegni, uno per ogni mese, con più like 👍 su Facebook verranno pubblicati sul nostro calendario 2021.

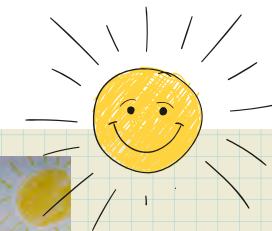

## IL CALENDARIO DEI BAMBINI

Durante il periodo di "vacanza forzata" dovuto all'emergenza coronavirus, è stata lanciata un'iniziativa per **occupare e coinvolgere tutti i bambini rimasti a casa da scuola**.



Tutti i **disegni sono stati pubblicati sul profilo Facebook @La Cassa Rurale** nell'apposito album "Il Calendario dei Bambini".



Riccardo, 8 anni - Giustino



Manuele, 9 anni - Bagolino



Kelly, 9 anni - Carisolo



Raffaele, 7 anni - Spiazzo



Rossella, 10 anni - Spiazzo



Bianca, 9 anni - Pinzolo



Daniel, 8 anni - San Lorenzo Dorsino



Maria, 10 anni - Spiazzo



Alissa, 6 anni - Bagolino



Arina, 9 anni - Pinzolo



Giuseppe, 8 anni - Storo



Chiara, 8 anni - Storo

Il Calendario dei bambini

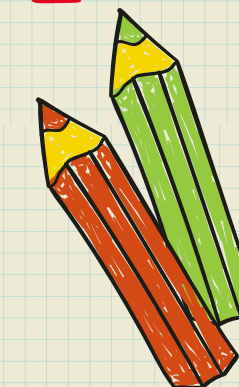

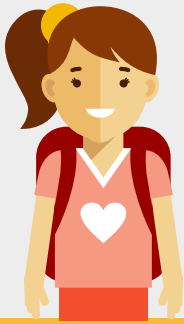

Conservo ancora il mio zainetto  
che ho ricevuto in prima elementare!

Lo uso spesso sia per la scuola che per il mio tempo libero.

## ZAINETTI

Come da tradizione, anche nel 2019, La Cassa Rurale ha deciso di **regalare uno zainetto** a tutti i bambini residenti nella propria zona operativa prossimi a frequentare la **prima elementare**.



La consegna dello zainetto è un piccolo gesto che ci permette di esprimere la **nostra vicinanza** in un momento, quale l'inizio del percorso scolastico, importante **per la crescita dei nostri bambini**.



Quest'anno Celeste ha imparato a sciare vicino a casa.  
La pista di Bolbeno è davvero adatta  
ai primi passi sulla neve!

## BIMBI IN PISTA

Con questa iniziativa la Cassa Rurale omaggia i figli e i nipoti dei Soci fino a 14 anni di uno **skipass giornaliero** valido per accedere al Campo Primi Passi o alla Pista da sci del Centro sci Bolbeno Borgo Lares.

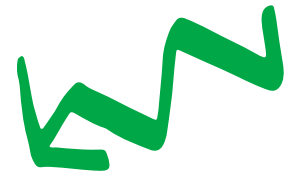

Nella stagione sciistica 2019/20  
sono stati erogati

**300  
BUONI OMAGGIO**



## REALIZZAZIONE LIBRO "COMUNITÀ PERSONE TERRITORIO"

Titola così il volume che narra lo **sviluppo dell'alta Val Rendena**, dove cultura cooperativa e mutualistica, favorita anche dal credito cooperativo, hanno avuto un ruolo determinante.

**18**  
AUTOREVOLI  
STORICI  
E SAGGISTI

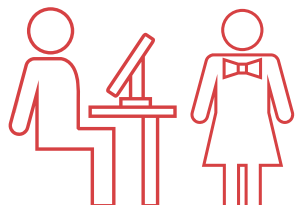

A tutti i Soci  
accreditati all'evento  
di presentazione  
è stata consegnata  
**una copia del volume.**

Serata di presentazione del libro:

### COMUNITÀ PERSONE TERRITORIO

Nello svolgersi del tempo insieme alla Cassa Rurale Pinzolo

A cura di Luciano Imperadori

**CARISOLO**  
Auditorium

**GIOVEDÌ 12**  
Settembre

**1** ORE  
20:30

Hanno collaborato:  
Annibale Salsa, Danilo Mussi, Mario Antolini,  
Ennio Lappi, Lorenzo Malpaga, Manuela  
Bonfioli, Walter Facchinelli, Paolo Bisti,  
Matteo Ciaghi, Luciano Imperadori,  
Danilo Povinelli, Alberta Voltolini,  
Carla Maturi, James Caola, Marco Parolini,  
Fabiana Povinelli, Franco De Battaglia,  
Gianfranco Salvaterra

Condurranno la serata:  
Fabiana Povinelli e Massimo Lorenzi

Interverranno:  
Gli autori e le istituzioni di Cassa Rurale  
Adamello ed ex Cassa Rurale Pinzolo

**PORTA A CASA IL LIBRO!**  
Al termine, verrà consegnata ai presenti una  
copia del libro: "Comunità, Persone Territorio"

**CASSA RURALE  
ADAMELLO**  
CREDITO COOPERATIVO ITALIANO

Lo scorso anno abbiamo partecipato  
ad una gita culturale davvero interessante!  
Abbiamo molto apprezzato anche questa modalità  
di valorizzare i soci.



## GITA DEI SOCI A VICENZA

Una giornata riservata ai soci e alle loro famiglie  
alla scoperta delle bellezze delle **città italiane**.

**164 PARTECIPANTI**

**CASSA RURALE  
ADAMELLO**  
CREDITO COOPERATIVO ITALIANO

# VICENZA

Sabato 28 settembre 2019

V I A G G I A C O N  
A D A M E L L O

P R O P O S T A  
C U L T U R A L E

Basilica Palladiana  
Palazzo Chiericati  
Palazzo Thiene  
Teatro Olimpico  
Santuario Madonna di Monte Berico

**INFORMAZIONI E PRENOTAZIONI PRESSO I NOSTRI SPORTELLI — 250 partecipanti!**



# GIOVANI

Dopo l'esperienza di "Casa Londra" ho deciso di frequentare un corso di tedesco in Germania. La mia Cassa Rurale mi ha sostenuto anche questa volta!



## INCENTIVI PER LO STUDIO DI UNA LINGUA STRANIERA

Un **sostegno alle famiglie** ed ai **giovani** che hanno deciso di **investire** in conoscenza attraverso la frequenza di un **corso di lingua straniera**, competenza imprescindibile per i giovani che oggi si affacciano al mondo del lavoro.



**Casa Londra** è un'iniziativa che ha l'obiettivo di incentivare l'**esperienza di soggiorno all'estero** e l'**apprendimento della lingua inglese**, attraverso soggiorni studio nella capitale britannica. Sono **26 i ragazzi** che per l'estate 2019 hanno deciso di trascorrere **due settimane nella metropoli inglese** con il Progetto Casa Londra.



### Casa Londra permette di

<p>migliorare la conoscenza della <b>lingua inglese</b></p>	<p>conoscere gli <b>stili di vita e la cultura</b> di una <b>metropoli</b> come Londra</p>	<p>Imparare a <b>gestire in autonomia la propria quotidianità</b></p>	<p>Imparare le <b>regole della convivenza</b> vivendo con altre persone</p>
---	--	---	---

**26** PARTECIPANTI

**2** SETTIMANE A LONDRA

**€ 19.700** INVESTIMENTO CASSA RURALE

**184** INCENTIVI

**39** ragazzi hanno frequentato un corso di lingua in Italia

36 inglese 3 tedesco

**145** ragazzi hanno frequentato un corso di lingua all'estero

di cui **20** ragazzi sono stati all'estero per un periodo di lunga durata

**184** BENEFICIARI

**€ 167** IMPORTO MEDIO PER STUDENTE

**€ 30.753** TOTALE EROGATO

### Paesi nei quali i ragazzi hanno frequentato un corso di lingua all'estero

<p>AUSTRIA</p> <p>52 ragazzi</p>	<p>CINA</p> <p>2 ragazzi</p>	<p>FRANCIA</p> <p>4 ragazzi</p>	<p>GERMANIA</p> <p>10 ragazzi</p>	<p>INGHILTERRA</p> <p>33 ragazzi</p>	<p>IRLANDA</p> <p>17 ragazzi</p>
<p>MALTA</p> <p>12 ragazzi</p>	<p>SCOZIA</p> <p>2 ragazzi</p>	<p>SPAGNA</p> <p>6 ragazzi</p>	<p>USA</p> <p>5 ragazzi</p>	<p>RUSSIA</p> <p>1 ragazzo</p>	<p>REP. CECA</p> <p>1 ragazzo</p>

## ENGLISH STARTUP

Un'iniziativa riservata ai **giovani Soci** (o figli di Soci se minorenni) con età fino ai 30 anni compresi, che premia con una **borsa di studio** pari a € 500,00 a chi durante l'anno frequenta un **corso di lingua all'estero** di almeno 40 ore.

 **11**  
STUDENTI BENEFICIARI

 **€ 500**  
IMPORTO BORSA  
DI STUDIO

 **€ 5.500**  
INVESTIMENTO  
CASSA RURALE

## InEurope

InEurope è un'iniziativa volta a favorire la **mobilità internazionale dei giovani**, promuovendo **soggiorni di breve o lunga durata in un paese europeo**. L'obiettivo è quello di offrire ai giovani l'opportunità di entrare in contatto con nuove culture e vivere in comunità diverse dalla propria, prestando supporto ad uno specifico progetto ed acquisendo nuove abilità e capacità utili allo **sviluppo di competenze professionali, linguistiche e soft skills per migliorare la loro occupabilità**.

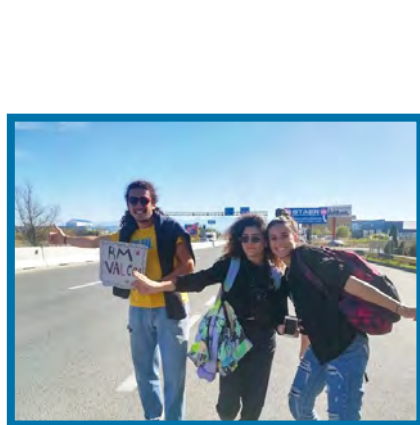

Romania-Irene Scalfi



Portogallo-Can I speak



## LE PARTENZE DELL'ULTIMO ANNO!



**Luca Marchesi** da Agnosine (BS)  
a **Burgos (Spagna)**  
26/04/2019 - 20/01/2020  
Tema: *Sostenibilità ambientale*

**Valentina Salvadori**  
da Bagolino (BS)  
a **Nurmes (Finlandia)**  
01/08/2019 - 29/09/2019  
Tema: *Ricerca sull'arte locale*

**Nicola Mora** da Bagolino (BS),  
**Laura Bazzani** da Ponte Caffaro (BS),  
**Mariam Rochi** da Treviglio (TN),  
**Nicolò Galante** da Storo (TN),  
**Alessia Cominotti** da Lodrone Storo (TN)  
a **Seure (Portogallo)**  
23/07/2019 - 30/07/2019  
Tema: *Libertà di espressione*

**Tatiana Mora** da Gavardo (BS)  
**Valentina Salvadori** da Bagolino (BS)  
a **Nurmes (Finlandia)**  
18/11/2019 - 23/11/2019  
Tema: *Il gioco digitale come metodo educativo*

**Irene Scalfi**  
da Tione di Trento (TN)  
a **Râmnicu Vâlcea (Romania)**  
07/10/2019 - 06/10/2020  
Tema: *Capire e rispettare l'ambiente*

**Giorgia Parisi**  
da Frz. Sesto (TN)  
a **Slovenj Gradec (Slovenia)**  
03/08/2019 - 10/08/2019  
Tema: *Il teatro e la danza nell'educazione non formale*

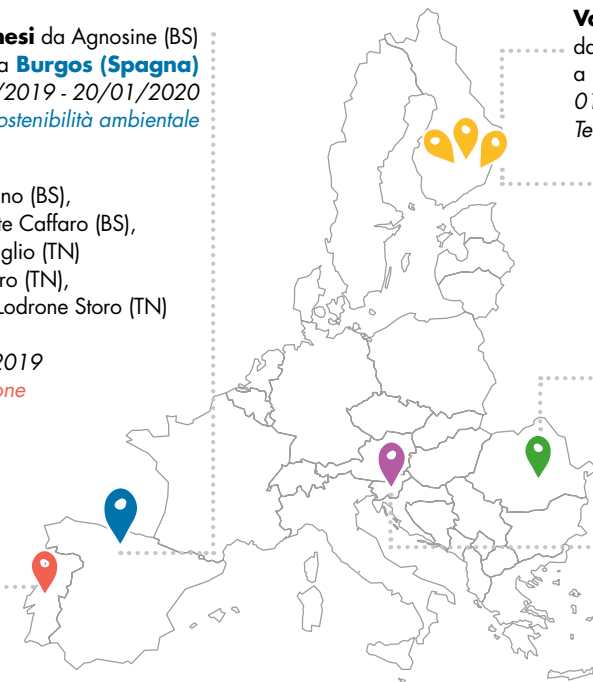

**11**  
MOBILITÀ REALIZZATE

**2**  
SOGGIORNI LUNGI

**9**  
SOGGIORNI BREVI

Inoltre, **Alessia Cominotti** ha partecipato in rappresentanza dell'Italia ad uno **scambio giovanile internazionale** tenutosi a Villazzano (Trento) dal 5 al 13 settembre 2019. Lo scambio dal titolo "Let's blog - blog literacy for online generation" mirava a **sostenere il ruolo sociale** dei Blog come strumenti per formare delle opinioni e contribuire alla **crescita di cittadini europei attivi e consapevoli**.



Durante il lock down ho iniziato a pensare a cosa fare dopo la scuola superiore.

I video sull'Orientamento messi a disposizione sul sito [www.prendiilvolo.it](http://www.prendiilvolo.it) mi sono stati molto utili!

## PROGETTO ORIENTAMENTO

### SPORTELLO DI ORIENTAMENTO

Un **supporto individuale e personalizzato** per aiutare i ragazzi ad orientarsi nelle **scelte scolastiche e lavorative**, scrivere il curriculum vitae e prepararsi al colloquio di lavoro.



58

COLLOQUI EFFETTUATI



Vista la **situazione d'emergenza** alcuni colloqui sono stati svolti tramite **Skype**

### ORIENTAMENTO NELLE SCUOLE

A settembre 2019, con l'inizio delle scuole ha preso il via il "**Progetto Orientamento**", giunto alla sua **5ª edizione**. Nel corso dell'anno scolastico il programma ha visto necessariamente l'annullamento di alcuni incontri previsti, in sostituzione dei quali è nata l'idea di realizzare alcuni video dal titolo "**GOALS - GRANDI OCCASIONI PER ALLENARSI ALLA SCELTA**". Tutti i video sono disponibili sul sito [www.prendiilvolo.it](http://www.prendiilvolo.it) e pubblicati sul profilo YouTube e Facebook di Prendiilvolo.



### LABORATORI PER LE CLASSI 4° E 5° DELLE SCUOLE SUPERIORI

Un percorso di **3 incontri** guidati da **formatori esperti in orientamento** per approfondire i temi delle competenze richieste dal mondo del lavoro, dell'autoimprenditorialità, delle modalità di ricerca del lavoro e l'incontro con uno o più imprenditori del territorio per conoscere quali caratteristiche cercano le aziende in un giovane quando assumono.

#### Video Goals



VIDEO 1. **"Perché dovrebbero scegliere te?"**  
Come individuare i propri punti di forza e tratti distintivi e saperli comunicare in modo efficace per crearsi uno spazio nel mercato del lavoro.



VIDEO 2. **"Scelgo... no limits!"**  
Il momento della scelta e accorgimenti per gestire al meglio il proprio percorso.



VIDEO 3. **"Come sviluppare un'idea imprenditoriale"** Sollecitare le idee dei ragazzi e offrire dei riferimenti concreti che possano supportare la loro progettazione.

#### Scuole coinvolte

Istituto Superiore Don Guetti (Tione), Upt (Tione), Enaip (Tione), Istituto Perlasca (Idro), Scar (Roè), Cfp Zanardelli (Villanuova).

### 2 INCONTRI PER I GENITORI DELLE CLASSI 2° E 3° MEDIA

**2 incontri** per fornire ai genitori gli strumenti per **supportare i propri figli** nella scelta della scuola superiore.

- Questo perché non è sempre chiaro il ruolo da ricoprire: è una scelta che il figlio deve compiere senza condizionamenti?
- Bisogna aspettare che sia lui a fare delle domande oppure proporsi in prima persona?
- Inoltre, come ci si pone?
- Cosa serve sapere e come affrontare con lui nella pratica certi argomenti?

#### Video Goals



VIDEO 1. **"GOALS: Grandi Occasioni per Allenare La Scelta"**  
Cosa vuol dire orientarsi, quali sfide e possibilità per lo studente e la sua famiglia.



VIDEO 2. **"Ai blocchi di partenza"**  
Il protagonista della scelta: l'alunno, visto come un atleta, i suoi punti di forza e quelli da allenare ulteriormente per prepararsi al cambiamento.



VIDEO 3. **"L'allenatore"**  
Il ruolo dei genitori, visti come gli allenatori che, sebbene si trovino a "bordo campo", rivestono un ruolo fondamentale nella scelta dell'alunno.



VIDEO 4. **"Uno sport su misura"**  
Come scegliere la scuola, accorgimenti per comunicare in maniera efficace e fonti a cui attingere per raccogliere informazioni.

#### Scuole coinvolte

Istituto Comprensivo Val Rendena, Istituto Comprensivo Tione, Istituto Comprensivo Giudicarie Esteriori, Istituto Comprensivo Valle del Chiese, Istituto Comprensivo di Bagolino, Istituto Comprensivo di Vestone, Istituto Comprensivo di Sabbia Chiese, Istituto Comprensivo di Vobarno e Roè' Volciano, Istituto Comprensivo di Villanuova e Prevalle, Istituto Comprensivo di Gavardo.

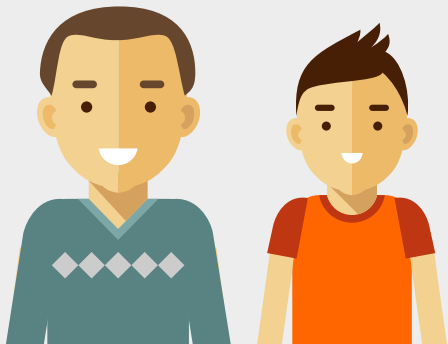

Ho scelto la mia facoltà, e mio cugino Rury, mi ha accompagnato in Cassa Rurale per attivare il prestito sull'onore che mi permetterà di frequentare l'Università senza pensieri.

## PRESTITO SULL'ONORE

La nostra Cassa Rurale **sostiene i giovani soci o figli di soci che intendono investire nella propria formazione universitaria**, attraverso il "Prestito sull'onore".

Lo studente può richiedere, per ogni anno accademico frequentato, un finanziamento a **tasso zero** di Euro 3.000 che restituirà al termine degli studi. Il finanziamento non richiede garanzia da parte di terzi, ma solamente l'obbligo di essere in regola con gli esami universitari.

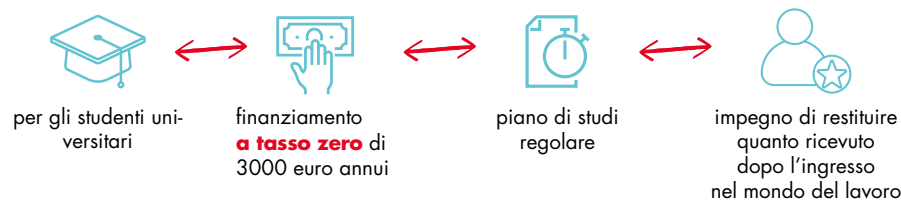

<b>14</b> prestiti sull'onore erogati e rinnovati nell'ultimo anno	<b>72.000 €</b> totali erogati e rinnovati nell'ultimo anno	<b>113</b> prestiti sull'onore attivi al 30 giugno 2020	<b>600.000 €</b> totali affidati al 30 giugno 2020
---	--	--	---

L'obiettivo è quello di **agevolare gli studenti meritevoli**, senza bisogno di garanzie reali o personali se non l'**impegno del richiedente a restituire le somme ricevute**, non appena in grado, una volta concluso il periodo degli studi.

## PREMIO ALLO STUDIO E ALL'IMPEGNO 2019

Il Premio allo Studio e all'Impegno è il riconoscimento che la Cassa Rurale attribuisce al **valore dell'istruzione**, dell'**educazione** e delle **competenze trasversali** nello sviluppo e nell'**innovazione della nostra comunità**.

 <b>DIPLOMA SCUOLE MEDIE</b>	<b>4</b>  PREMIATI	 <b>€ 600</b> PREMIO
 <b>DIPLOMA SUPERIORI</b>	<b>24</b>  PREMIATI	 <b>€ 5.000</b> PREMIO
 <b>LAUREA TRIENNALE</b>	<b>27</b>  PREMIATI	 <b>€ 10.450</b> PREMIO
 <b>LAUREA MAGISTRALE</b>	<b>36</b>  PREMIATI	 <b>€ 22.950</b> PREMIO
<b>TOTALE</b>		 <b>€ 39.000</b> PREMIO

**INVESTIMENTO CASSA RURALE**



# PRENDIILVOLO DAY

7° EDIZIONE

SABATO 28 SETTEMBRE 2019 - STORO

103 ragazzi dai 18 ai 32 anni residenti nel nostro territorio hanno avuto l'opportunità di trascorrere una giornata all'insegna dello sport e del divertimento: in programma un entusiasmante **percorso di canyoning** nelle refrigeranti acque del fiume Palvico e la partecipazione a **La Cassa Rurale in Concerto con Noemi Blues & Love Summer Tour 2019**.



Scopo della giornata, oltre a far conoscere ai ragazzi alcune attrazioni del nostro e loro territorio, era quello di favorire la **conoscenza reciproca tra i giovani partecipanti e La Cassa Rurale**.



Ho saputo del concerto dalle mie amiche. Proprio lì ho incontrato alcuni ragazzi che al mattino avevano provato il canyoning... ho poi scoperto che La Cassa Rurale aveva organizzato per loro una giornata intera per conoscerli meglio e interagire con loro.



## La Cassa Rurale in concerto

Grazie ad una **collaborazione tra la nostra Cassa** e le **6 Pro loco della Valle del Chiese** e dell'**Alta Valsabbia** il 28 settembre 2019 la cantante Noemi si è esibita a Storo, presso la struttura StoroE20. Capofila nell'organizzazione dell'evento è stata la Pro Loco di Storo, supportata però dalle 5 Pro Loco vicine di casa: Pro Loco di Darzo, Pro loco di Lodrone, Pro Loco di Bagolino, Amici del Turismo - Pro Loco Ponte Caffaro e Pro loco di Condino.



Un successo che ha visto **oltre 1300 spettatori presenti** provenienti da tutto il territorio della Cassa Rurale, dalla Paganella alla bassa Vallesabbia.





# ASSOCIAZIONI



Anche durante l'emergenza sanitaria, la nostra Cassa Rurale non ha smesso di sostenerci nelle attività di volontariato.

Anzi, ha premiato le associazioni come la mia, che si sono impegnate per aiutare le persone maggiormente in difficoltà.

## BANDO ATTIVITÀ 2020

Con questo bando la cassa rurale sostiene l'attività ordinaria annuale delle associazioni del territorio.

### DOMANDA SEMPLIFICATA



**175**  
ASSOCIAZIONI



**€ 34.723**  
TOTALE EROGATO



**€ 198**  
IMPORTO MEDIO  
PER ASSOCIAZIONE

### DOMANDA ORDINARIA



**261**  
ASSOCIAZIONI



**€ 310.996**  
TOTALE EROGATO



**€ 1.190**  
IMPORTO MEDIO  
PER ASSOCIAZIONE

**Da:** leombrie  
**Inviato:** mercoledì 10 giugno 2020 07:14:00 (UTC+01:00) Amsterdam, Berlin, Bern, Rome, Stockholm, Vienna  
**A:** \$Ufficio Relazioni  
**Oggetto:** RE: Delibera contributo Bando attività 2020

Grazie per il prezioso sostegno, ancora più importante in questo periodo in cui si rischia di "programmare la ripresa economica" trascurando il valore della cultura e delle relazioni umane come motore di idee e trama sociale.  
Grazie

In considerazione della particolare situazione che ha caratterizzato il 2020, sono state **maggiormente riconosciute** tutte le **iniziative/attività connesse** all'**emergenza COVID19**. Sono stati **33 GLI INTERVENTI EROGATI** a favore di associazioni che si sono impegnate per **supportare le comunità locali** durante l'emergenza sanitaria: associazioni che si sono occupate della **consegna a domicilio di farmaci** e **generi alimentari**, **vigili del fuoco** e **associazioni di primo soccorso** che sono state impegnate **in prima linea a fianco delle istituzioni** e ancora **associazioni sportive** e **oratori** che hanno **reinventato le loro attività** online, **restando** sempre **vicino ai loro associati**.

## BANDO ATTIVITÀ 2020 PER ENTI E ASSOCIAZIONI LOCALI

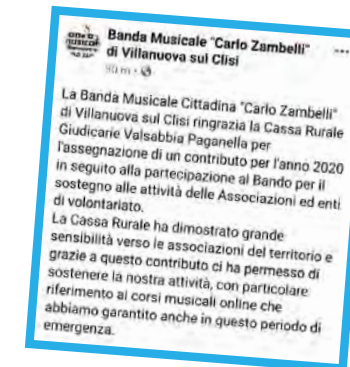

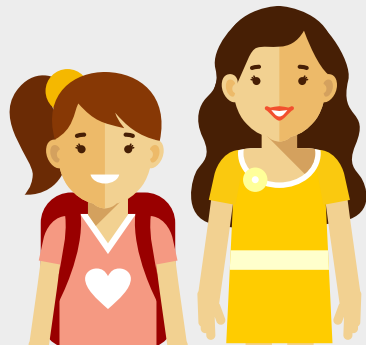

Lo scorso anno Celeste ha voluto provare il corso di vela. Ero preoccupata, ma ho visto poi che l'associazione velistica si era dotata di un nuova barca per l'assistenza in acqua, grazie al sostegno della nostra Cassa Rurale

## BANDO PER IL SOSTEGNO DI INVESTIMENTI MATERIALI 2019/20

€ 60.000  
budget

37  
richieste

21  
investimenti  
accolti

€ 63.000  
importo  
assegnato

€ 3.000  
importo medio  
per associazione

### Investimenti sostenuti:

Ente/Associazione	Titolo progetto
Associazione Alpini Cavedago	Costruzione di una nuova chiesetta commemorativa dedicata agli alpini caduti e dispersi nella campagna di Russia durante la 2°Guerra Mondiale
Associazione Dilettanti Pesca Sportiva Molveno	Installazione di sistemi di distribuzione automatica per l'alimentazione dei salmerini nel centro ittigenico. Acquisto di giacche per i propri associati in modo da renderli riconoscibili durante le visite organizzate al centro per i turisti.
Associazione Sportiva Brenta Volley	Acquisto attrezzatura tecnica per l'allenamento: Spike Pro (sparapalloni), Dino Spike (per l'esercizio della schiacciata), pali impianti e reti, set completi da minivolley e Spike S3.
Casa Dosso Organizzazione di Volontariato	Arredamento per la creazione di un centro diurno per anziani.
ASD "Il roccolino dog country club"	Rifacimento dei bagni con particolare attenzione alla predisposizione di un bagno per portatori di handicap.
Al RUCC e dintorni - societa' coope rativa sociale - onlus	Operazioni di miglioramento delle condizioni di sicurezza negli ambienti di lavoro: - realizzazione di una protezione su una rampa di frequente transito; - rimozione e smaltimento copertura in eternit e relativa sostituzione; - costruzione tectoria per cisterna gasolio agricolo in zona isolata e dismissione di quella esistente adiacente ad un fabbricato.
Scuola materna Ing. G. Quarena	Acquisto pompe di calore da installare nelle sale riposo al nido e nella cucina e di pareti divisorie per bagni dei bambini.
Cooperativa di solidarieta' "Alberti Romano" Soc. Coop. Sociale-onlus	Sostituzione delle vasche da bagno con docce comode e ampie da installare nella Casa Famiglia per gli anziani a Ponte Caffaro.
Scuola Materna Sacro Cuore di Gesu'	Realizzazione di un'orto/spazio verde attrezzato in un'area adiacente alla scuola.
Noi Storo - APS	Acquisto di impianto audio-luci fari led a 4 colori supportati da traliccio all'americana motorizzato per il cinema-teatro di Storo.

Ente/Associazione	Titolo progetto
Scuola materna S. Giorgio	Realizzazione di un nuovo ingresso per la scuola e in particolare costruzione di una rampa per consentire il comodo accesso.
Polisportiva Castel Stenico	Acquisto di un pulmino per il trasporto degli atleti.
Circolo Vela Eridio Associazione Dilettantistica	Acquisto e installazione di una postazione di guida sul gommone, di un motore 20HP 4 tempi e di un motore 15HP 4 tempi per lo svolgimento dell'attività velistica.
Gruppo Alpini Ponte Caffaro	Acquisto tendone completo per eventi e manifestazioni.
Croce Bianca Paganella - onlus Associazione di Pubblica Assistenza	Acquisto di un'ambulanza per il servizio d'urgenza.
Incontra Societa' Cooperativa Sociale	Acquisto pulmino 9 posti per trasporto utenti centro diurno: minori, disabili, adulti con difficoltà.
Associazione Sportiva Dilettantistica Societa' Atletica Valchiese	Acquisto di attrezzatura sportiva per lanciatori, ostacolisti e saltatori per migliorare l'offerta e arredamento del magazzino c/o Grilli con scaffalature, mobili e mensole.
Associazione Calciochiese	Installazione nuova lavanderia.
Circolo Nautico Ander Associazione Sportiva Dilettantistica	Acquisto di una imbarcazione tipo Optimist e di una deriva di doppio tipo 420 da utilizzare nei corsi vela in affiancamento alle attuali in dotazione. Acquisto di un fuoribordo da 40cv e di un carrello stradale omologato per il trasporto barche e gommone.
T.V.B. associazione volontari treviso bresciano	Acquisto di una carrozzina adatta per posizionare una o entrambe le gambe nel caso di interventi o fratture, di un paio di stampelle onde evitare ad un eventuale utente di acquistarle per il periodo eventualmente necessario e un carrello deambulatore; sostituzione degli pneumatici del mezzo in dotazione.
CO.GE.S.S. - societa' cooperativa sociale - onlus	Acquisto di materiali per il progetto SpazioAdo relativo all'acquisto delle autonomie di base, alla simulazione di attività tipiche della vita quotidiana e del contesto territoriale: pc, telefoni, vettovaglie, attrezzi giardinaggio, piccoli elettrodomestici, tavoli, sedie, cucina e grandi elettrodomestici.

Quest'anno la mia associazione ha avuto un'idea molto originale. Grazie alla consulenza individuale messa a disposizione dalla nostra Cassa Rurale, abbiamo potuto dare concretezza al nostro progetto e partecipare al bando.

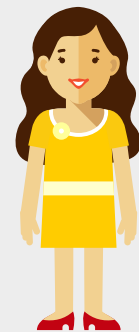

## BANDO PER IL SOSTEGNO DI PROGETTI FORMATIVO-CULTURALI E SOCIALI

€ 60.000  
budget

26  
richieste

20  
investimenti  
accolti

€ 71.600  
importo  
assegnato

€ 3.580  
importo medio  
per associazione



### INCONTRO DI CONSULENZA INDIVIDUALE

**23 associazioni** hanno partecipato all'incontro di consulenza individuale da parte di professionisti esperti in progettazione per una verifica sulla fattibilità del progetto e sulle modalità di stesura della domanda. Di queste **13 associazioni** hanno presentato domanda sul bando.

## Progetti sostenuti:

Ente/Associazione	Titolo progetto
Consorzio Turistico Valle del Chiese	Percorso formativo per operatori turistici che miri ad aumentare la loro consapevolezza e sensibilità riguardo l'offerta turistica della Valle del Chiese.
A.Ge. Associazione Genitori di Gavardo	Proposta formativa per le famiglie gavaradesi che prevede una serie di incontri sul tema "Educhiamo ai Sentimenti" allo scopo di educare alla differenza di genere, a familiarizzare con i propri sentimenti e a costruire relazioni in grado di accogliere l'altro attraverso la narrazione di sé.
Coro Suoni nel Vento Associazione di Promozione Sociale	Progetto di formazione e studio della vocalità e della concertazione corale. -seminari con intervento di maestri di canto che proporranno week end intensivi di lezioni, per il coro, per i singoli coristi e anche per gli esterni; - incontri di tecnica vocale applicata al repertorio del coro. - corso di lettura della musica e della vocalità.
Associazione Ecomuseo della Judicaria dalle Dolomiti al Garda	Realizzazione di 12 appuntamenti proposti con tre diverse modalità (incursioni, laboratori e incontri) allo scopo di recuperare alcuni saperi e temi legati alla memoria in un'epoca caratterizzata da repentini e profondi cambiamenti. L'idea è quella di sensibilizzare le persone su tematiche che, pur affondando le radici nel passato, presentano degli aspetti di attualità e offrono interessanti spunti di riflessione.
Fondazione Intro	Interventi finalizzati all'educazione alla genitorialità, alla formazione permanente e alla promozione della conoscenza in ambito educativo (con un focus sui bambini dagli 0 ai 12 anni) con i quali si vuole sostenere genitori e insegnanti nell'affrontare il crescente disagio vissuto svolgendo il proprio ruolo educativo.
Associazione Culturale O.P.E.R.A.	Convegni per adulti e progetti di studio e formazione per giovani e bambini utilizzando l'arte, il teatro e la musica con l'obiettivo di stimolare la fantasia e promuovere la libertà di espressione.
Kakapolab	Attività per ragazzi e ragazze dai 5 ai 16 anni che siano di contenuto tecnologico e creativo grazie all'utilizzo di droni, robot e mattoncini Lego programmabili, che saranno di supporto alle attività STEAM che terremo al FabLab Valle Sabbia, nelle biblioteche della Valle Sabbia e nelle scuole interessate.
Laghi - Solidarietà e Cooperazione Valle Sabbia - Garda - Con.Coop.Soc	Progetto "Acquaemente" in collaborazione con istituti scolastici locali, per attivare riflessioni sullo stigma del malato psichiatrico, promuovere la sensibilizzazione degli studenti sul tema della salute mentale.
Miniere Darzo Associazione di Promozione Sociale	Studio per la realizzazione di un progetto definitivo per apparati multimediali, apparati didattici, illuminotecnica e apparati scenografici necessari alla musealizzazione e interpretazione delle gallerie e delle officine del sito minerario di Marigole fornendo all'Associazione un supporto coordinato ed integrato per l'allestimento delle gallerie ed officine in funzione della fruizione nell'ambito delle visite guidate.
Pro Loco Lavenone	Percorsi di sensibilizzazione rivolto ai giovani affinché diventino figure di riferimento per chi volesse scoprire il territorio e le sue ricchezze. Obiettivo è stimolare il benessere per far restare o tornare abitanti in paese.

Sistema Bibliotecario Nord Est Bresciano	Il progetto ha come obiettivo primario il recupero e studio dei documenti d'archivio relativi alla Rocca d'Anfo e attualmente dislocati in vari archivi storici e militari d'Europa e d'Italia. Il secondo obiettivo è la fruizione da remoto e da mobile di tutta la documentazione recuperata.
Area - Società Cooperativa Sociale - Onlus	Progetto di equitazione per gli utenti del centro diurno in chiostro, minori e famiglie in stato di bisogno e fragilità, con l'obiettivo di fornire loro gli strumenti di conoscenza e gestione del cavallo e sperimentare la relazione con l'animale. Dopo ogni incontro gli utenti rielaboreranno l'esperienza vissuta con il supporto di uno psicologo.
Boscoartestenico	Progetto di promozione turistica e naturalistica di Stenico, che racchiuda in un'unica proposta tutte le possibilità offerte dal paese: BAS, Castello di Stenico, il Par Ieri, area naturale Rio Bianco.
Noi Oratorio 5 Frazioni	Progetto che dà continuità al precedente "Viaggio nel tempo, a spasso nella nostra storia" per far rivivere ai giovani il nostro passato, attraverso visite e percorsi canori di lirica.
Banda Cittadina di Salò	"Suonare per Capire" è il progetto rivolto a tre sezioni delle classi quarte della scuola primaria Olivelli di Salò, volto alla formazione strumentale per avvicinare i ragazzi al mondo della musica e fornendo in comodato gratuito uno strumento musicale.
A.S.D. Polisportiva Vobarno	Progetto di inclusione sociale per ragazzi diversamente abili dai 6 ai 14 anni, affinché possano attraverso lo sport fare attività insieme ai normodotati.
Corpo Bandistico Sociale Vobarno	Avvicinare gli alunni delle classi quinte della scuola primaria di Vobarno alla musica e all'apprendimento dell'uso di uno strumento musicale.
Scuola dell'Infanzia Paritaria Parrocchiale di Soprazocco	Attività scolastica improntata sul tema didattico educativo delle "Arti": in particolare laboratori di Teatro, Lettura e Musica per la sezione "Grandi". Il progetto vuole essere elemento di attivazione della comunità e propulsore per la creazione di reti del territorio. Vuole inoltre rispondere a bisogni di educazione all'ascolto, espressione personale, sperimentazione di linguaggi diversi, di motivazione e autostima.
Festival Giallo Garda - Ody	Implementazione dell'attività di diffusione della letteratura gialla e noir a fasce d'età nuove, quali bambini e ragazzi della scuola primaria e secondaria e la terza età. Obiettivo è che la cultura possa servire come mezzo di aggregazione, attivando il senso di appartenenza ad una comunità, lo stare insieme e trascorrere momenti culturali insieme.
Comano Mountain Runners A.S.D.	Organizzazione dell'evento gara denominata CUET (Comano Ursus Extreme Trail) ponendo particolare attenzione a temi sociali ed ambientali delicati, alla valorizzazione del territorio della Val Giudicarie e al contestuale coinvolgimento della popolazione. La novità del 2020 sarà il coinvolgimento di bambini e soggetti portatori di handicap per la realizzazione dei premi finisher e per l'abbellimento di un tratto di percorso gara.



# Associazione in Formazione online

La Cassa Rurale ritiene importante affiancare al sostegno economico anche un supporto formativo che possa fornire alle associazioni gli strumenti conoscitivi utili per migliorare il loro operato. Per questo dal 2018 organizza percorsi formativi gratuiti rivolti ai membri delle associazioni di volontariato operanti sul territorio, che nel 2020, considerate le restrizioni agli spostamenti e agli assembramenti, si sono tenuti online.

Corso	Partecipanti
Intelligenza Emotiva e collaborazione interna	17
Organizzarsi in associazione e gestire riunioni e attività	14
Bandi e finanziamenti per il no profit	29
Comunicare il volontariato	10
Costruire una raccolta fondi online	20
Organizzare un evento dalla A alla Z	30
HACCP	67
Riforma del Terzo Settore	48

8  
tematiche

26  
date

235  
iscrizioni

146  
partecipanti

80  
associazioni

# IMPRESE DEL TERRITORIO

**InBusiness** HR  
LA GESTIONE DELLE RISORSE UMANE

**InBusiness** Strategy  
LA PIANIFICAZIONE STRATEGICA

**InBusiness** Quality  
L'ORGANIZZAZIONE D'IMPRESA

A fine marzo 2020, nel pieno dell'emergenza sanitaria che aveva visto la chiusura totale di tutte le aziende, la Cassa ha deciso di promuovere dei moduli formativi gratuiti con la formula dei webinar, (ovvero attraverso la modalità della videoconferenza), per dare l'opportunità alle nostre aziende di sfruttare in modo costruttivo il tempo che non poteva più essere dedicato all'attività lavorativa.

InBusiness si rivolge:

IMPRENDITORI

MANAGER

RESPONSABILI DI FUNZIONE

operanti nel territorio di competenza della Cassa Rurale.

**LaCAdemy** nuove DATE!  
IL SOSTEGNO FORMATIVO della Cassa Rurale per le AZIENDE del proprio TERRITORIO

La Cassa Rurale vuole dare un segnale di vicinanza alle aziende proponendo webinar formativi gratuiti online per imprenditori, manager e responsabili di funzione.

InBusiness HR	InBusiness Strategy	InBusiness Quality
<b>LE 7 P PER GESTIRE LE RISORSE UMANE: PIENITÀ, POTENZIALITÀ, PERFORMANCE</b> L'obiettivo è quello di creare un clima di lavoro positivo e di aumentare la produttività delle risorse umane. Venerdì 13 maggio dalle 10:00 alle 12:00 Max 10 partecipanti per data	<b>ANALISI DEL BUCIO E GESTIONE DELLE INEFFICIENZE</b> La pianificazione strategica è un processo continuo e dinamico che si evolve nel tempo. Giovedì 14 maggio dalle 10:00 alle 12:00 Max 10 partecipanti per data	<b>APPROCCIO PER PROCESSI E ORGANIZZAZIONE AZIENDALE</b> Il processo è un modo di pensare e di agire che si evolve nel tempo. Venerdì 15 maggio dalle 10:00 alle 12:00 Max 10 partecipanti per data
<b>GESTIRE LA COMUNICAZIONE INTERNA IN TEMPI DI EMERGENZA</b> L'obiettivo è quello di creare un clima di lavoro positivo e di aumentare la produttività delle risorse umane. Venerdì 15 maggio dalle 10:00 alle 12:00 Max 10 partecipanti per data	<b>GESTIONE OBIETTIVI E MONITORAGGIO</b> L'obiettivo è quello di creare un clima di lavoro positivo e di aumentare la produttività delle risorse umane. Venerdì 15 maggio dalle 10:00 alle 12:00 Max 10 partecipanti per data	<b>DEFINIRE E ATTIVARE MODALITÀ OPERATIVE CHIAVE E CONDUCE</b> L'obiettivo è quello di creare un clima di lavoro positivo e di aumentare la produttività delle risorse umane. Venerdì 15 maggio dalle 10:00 alle 12:00 Max 10 partecipanti per data
<b>LEADERSHIP E INTELLIGENZA EMOTIVA</b> L'obiettivo è quello di creare un clima di lavoro positivo e di aumentare la produttività delle risorse umane. Venerdì 15 maggio dalle 10:00 alle 12:00 Max 10 partecipanti per data	<b>GESTIRE IL CLIENTE</b> L'obiettivo è quello di creare un clima di lavoro positivo e di aumentare la produttività delle risorse umane. Venerdì 15 maggio dalle 10:00 alle 12:00 Max 10 partecipanti per data	<b>LEAN THINKING: MODELLO 5S/6SIGMA</b> L'obiettivo è quello di creare un clima di lavoro positivo e di aumentare la produttività delle risorse umane. Venerdì 15 maggio dalle 10:00 alle 12:00 Max 10 partecipanti per data

Ogni azienda può iscriversi ad un max di 3 corsi, fino a 2 partecipanti per ciascuna data.  
Ciascun modulo comprende attività formative, esercitazione e tutoraggio con analisi individuali per partecipare al webinar hai bisogno di connessione internet, pc o tablet - Iscrizioni entro due giorni dalla data scelta, compilando il form disponibile a questo link <https://www.laccasaurale.it/impresedelterritorio>

Per informazioni: [www.laccasaurale.it](http://www.laccasaurale.it) - [relazioni@laccasaurale.it](mailto:relazioni@laccasaurale.it) - 0465/709383 / 360

Grazie ai webinar formativi organizzati dalla nostra Cassa Rurale ho impiegato in modo proficuo il tempo in cui sono rimasto a casa dal lavoro durante il lockdown.

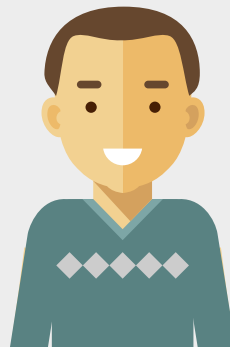

Caspita!  
C'erano webinar di vari argomenti con un ventaglio di date veramente ampio.

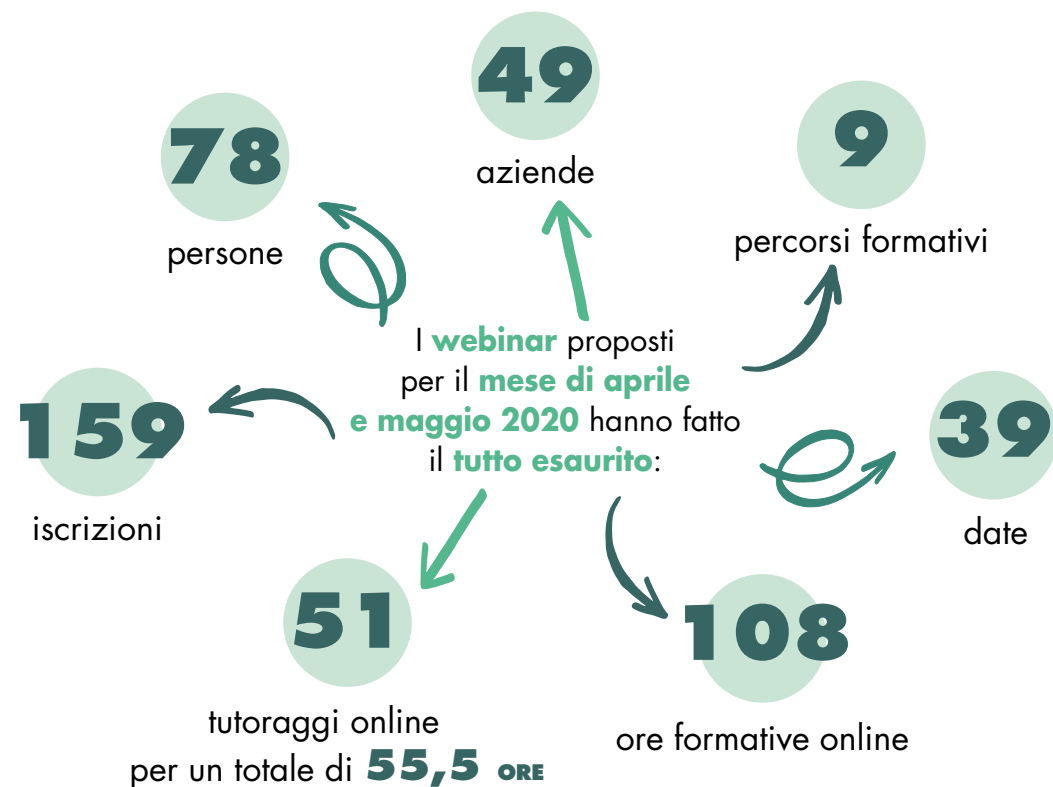

**INVESTIMENTO TOTALE € 6.800**

## WEBINAR "COME GESTIRE L'EMERGENZA ECONOMICA COVID19"

2 giornate di incontri on-line dedicato a commercialisti e professionisti operativi sul territorio al fine di creare un **valido e costruttivo confronto** per affrontare l'emergenza sanitaria e dare un **supporto concreto** alle famiglie ed imprese del territorio.

 **Partecipanti: 26**  
**STUDI DI PROFESSIONISTI DEL TERRITORIO**

QUAL È LA SCELTA MIGLIORE DA ADOTTARE?



QUALI SONO GLI STRUMENTI A DISPOSIZIONE?

## PROGETTO SCOUTING PER ALBERGATORI

Evento on-line dedicato agli **operatori del comparto turistico** realizzato con la **collaborazione** di Scouting Spa e l'Azienda di Promozione Turistica Madonna di Campiglio – Pinzolo – Val Rendena.

 **Partecipanti: 100**  
**OPERATORI TURISTICI**

### TEMI TRATTATI

-  Analisi dei macro-dati del settore turistico alberghiero
-  Presentazione strumento di stress test che stima degli effetti delle misure del lockdown
-  Condivisione delle linee strategiche da seguire per la ripresa

# COME FARE LA CASSA AL TEMPO DEL COVID

Per fronteggiare l'emergenza sanitaria, la mia Cassa Rurale ha messo a disposizione 87.883 euro per aiuti concreti al territorio, oltre ai 22.000 euro erogati dal Fondo Comune delle Casse Rurali Trentine, per un totale di ben **109.883** euro!!!



## PER IL TERRITORIO

Il Consiglio di Amministrazione della nostra Cassa, data la gravità dell'emergenza sanitaria, sin dal mese di marzo si è mosso per capire come **sostenere il nostro territorio** e le **nostre comunità**.

### VENTILATORI POLMONARI

Un primo intervento è andato a favore dei **due presidi ospedalieri** che fanno capo al nostro territorio. A fine marzo sono stati consegnati **4 ventilatori polmonari all'ospedale di Gavardo** e **altri 4 all'ospedale di Tione**.

Queste apparecchiature sono necessarie per la ventilazione polmonare non invasiva dei pazienti affetti da Coronavirus e consentiranno ai nostri pazienti ricoverati un **miglior decorso** ed una **guarigione più rapida**.

La nostra Cassa ha inoltre prestato **sostegno all'iniziativa dell'Associazione I Gnari Del Gropel**, che si è impegnata per raccogliere i fondi necessari per acquistare un ulteriore ventilatore polmonare per l'ospedale di Gavardo.

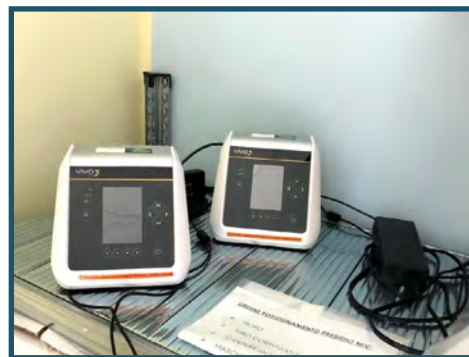

### MICRONEBULIZZATORI

Sono stati donati alle case di riposo del nostro territorio 2 micronebulizzatori per effettuare la igienizzazione degli ambienti in modo autonomo.



### CICLOERGOMETRO

Inoltre, è stato donato all'ospedale di Tione un **cicloergometro**, un'attrezzatura medica necessaria allo staff medico sanitario dell'ospedale per l'**esecuzione di test da sforzo**. Il cicloergometro **simula** infatti la **pedalata di una normale bicicletta** e permette di **monitorare** e **controllare** con precisione lo **sforzo compiuto** ed è utile nei **processi di riabilitazione** per persone **colpite da Covid19**.



### ECOGRAFO POLMONARE E CENTRALE MONITORAGGIO

Grazie al **Fondo Comune delle Casse Rurali Trentine** che ha messo a disposizione dei fondi specifici per l'emergenza sanitaria, abbiamo potuto donare all'ospedale di Tione un ecografo ed un sistema di monitoraggio. L'unità ecografica consente di svolgere esami mirati ai polmoni, utili per la prognosi e per il contenimento del contagio.

## MASCHERINE

Siamo anche riusciti ad acquistare **13.000 mascherine FFP2** che sono state distribuite a tutte le **Case di riposo** ed alle **associazioni** che svolgono **attività di primo soccorso** nel nostro territorio.



Su "La Cassa Informa" di maggio ho letto che la mia Cassa ha rivisto alcune iniziative a favore dei soci per aiutarli a fronteggiare al meglio l'emergenza sanitaria.

Sono davvero felice che ci sia questa sensibilità!



### CASE DI RIPOSO

Casa Assistenza Aperta "Appolonia Baldessari"

Soggiorno Sereno Egidio Pasini

Casa Di Riposo Cenacolo E. Baldo

Casa di riposo "B Bertella"

Fondazione Casa Di Riposo Di Roe Volciano

A.P.S.P. "Rosa dei Venti"

Fondazione La Memoria ONLUS

Residenza Anni Azzurri Villaggio San Francesco

Cooperativa di Solidarietà "Alberti Romano"

Fondazione Angelo Passerini

Fondazione Beata Lucia Versa Dalumi O.N.L.U.S.

Fondazione Irene Rubini Falck Onlus

A.P.S.P. "GIUDICARIE ESTERIORI"

Villa San Lorenzo A.P.S.P

A.P.S.P. Casa di Riposo S. Vigilio – Fondazione Bonazza

A.P.S.P. Centro Residenziale Abelardo Collini

### ASSOCIAZIONI DI PRIMO SOCCORSO

Gruppo Volontari Assistenza Villanovese

Associazione "Volontari Ambulanza Vallesabbia" - Ass. Vol. Amb. Vs Gr Agnosine Bione

Associazione "Volontari Ambulanza Valle Sabbia" - Gruppo di Vestone

Gruppo Ambulanza Sabbio Chiese

Gruppo Ambulanza Bagolino

Gruppo Ambulanza Savallese

Pronto Emergenza Volontari In Odolo

Nucleo Volontari A.n.c. Valle Del Chiese Odv

Alta Valle Sabbia Soccorso

Associazione Volontari Del Servizio Ambulanza Di Storo

Croce Rossa Italiana - Gruppo Val Del Chiese

Croce Rossa Italiana Unità Territoriale Giudicarie

Croce Bianca Paganella - Onlus Associazione di Pubblica Assistenza

## PER I SOCI

### FONDO SOLIDARIETÀ SOCI

La nostra Cassa ha rivisto il regolamento che disciplina le modalità di accesso al Fondo di Solidarietà al quale attingere per intervenire economicamente a favore dei soci che vengono a trovarsi in **condizioni di straordinario bisogno finanziario, in seguito ad avvenimenti dannosi o fatali** che colpiscono il socio o la sua famiglia (morte o invalidità di un familiare, malattie ed incidenti gravi, calamità naturali, perdita della capacità lavorativa, perdita del lavoro per cause non imputabili al socio).

Il Consiglio di Amministrazione ha definito di impegnare annualmente una quota dello stanziamento a Fondo Beneficenza in modo da garantire per il **Fondo Solidarietà Soci** una disponibilità iniziale annua pari ad **Euro 50.000**.

Nella convinzione che si **possa ricominciare** anche da **piccoli gesti di solidarietà**, il Consiglio di Amministrazione della Cassa desidera **rinnovare la sua vicinanza a tutto il personale sanitario** e a tutti i **volontari del settore medico** che **hanno combattuto in prima linea** questa emergenza sanitaria:

**A TUTTI VOI IL NOSTRO GRAZIE E LA NOSTRA RICONOSCENZA!**

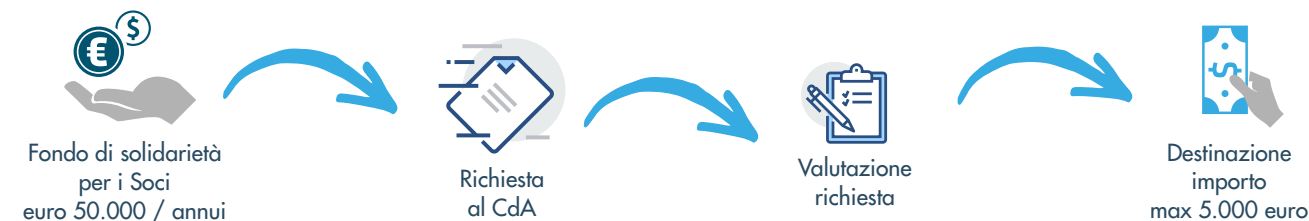



## FINANZIAMENTO PER L'ACQUISTO DI NUOVE TECNOLOGIE



Nel corso di questa emergenza sanitaria è emerso come la tecnologia possa essere un valido strumento da utilizzare nelle situazioni in cui la relazione interpersonale risulti limitata. La nostra Cassa ha deciso di **rilanciare** quello che era il "Mutuo Computer", **integrandolo e rinnovandolo** per **far fronte sia alla situazione emergenziale** dei primi mesi del 2020, sia alle conseguenze che questa ha portato e che si rifletteranno inevitabilmente **sul nostro modo di vivere futuro**.

### Per chi?

Il Consiglio ha quindi deliberato il Finanziamento per **l'acquisto di PC, smartphone e tablet**, riservato a:



Finanziamento a tasso 0 fino a euro 1.500



Soci e figli di soci età ≤ 25 anni



Soci di età ≥ a 65 anni



NON SOCI over 65 anni genitori di un socio



Durata: 13 -24 mesi



Documentazione: fattura o scontrino fiscale

L'iniziativa è partita a giugno 2020 ecco i primi numeri:



**4** RICHIESTE GESTITE



**€ 4.960** FINANZIAMENTI EROGATI

Durante il lock down ho dovuto fermare la mia attività. Luca, il mio consulente, mi ha aiutato da remoto richiedendo la sospensione delle rate del mio mutuo. Questo mi ha dato un po' di serenità.

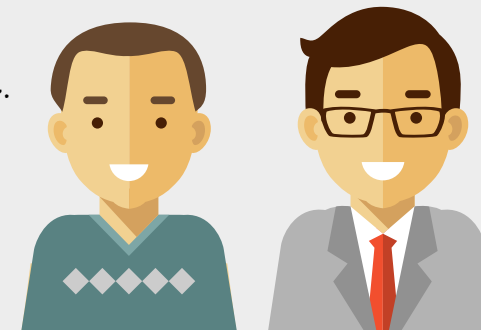

## INTERVENTI A SOSTEGNO DI PRIVATI E FAMIGLIE

### SOSPENSIONE RATE MUTUO PRIMA CASA PREVISTE DALL'ART 54. DECRETO "CURA ITALIA"

L'iniziativa si rivolge ai clienti titolari di un **mutuo per l'acquisto della prima casa** che a causa dell'emergenza COVID-19 hanno subito un calo del proprio reddito e prevede la possibilità di richiedere la **sospensione integrale (capitale e interessi) delle rate** per **massimo 18 mesi**.



**11** RICHIESTE GESTITE



**€ 1.205.629,09** IMPORTO DEBITO RESIDUO SOSPESO



**€ 87.826,73** IMPORTO TOTALE RATE SOSPESE

### MORATORIE BASATE SU INIZIATIVE DI GRUPPO

Questa misura agevolativa è stata introdotta dal Gruppo Cassa Centrale a sostegno dei privati e delle famiglie che hanno subito un danno economico connesso all'emergenza COVID-19. La misura prevede la **moratoria integrale (capitale e interessi) sulle rate dei mutui per i 12 mesi successivi alla richiesta**, con pari allungamento del piano di ammortamento.



**589** RICHIESTE GESTITE



**€ 50.431.860,34** IMPORTO DEBITO RESIDUO SOSPESO



**€ 4.571.657,48** IMPORTO TOTALE RATE SOSPESE

## PER LE IMPRESE

### MORATORIE PREVISTE DALL'ART. 56 DECRETO "CURA ITALIA"

Le misure sono state attivate per i **clienti che hanno subito carenze di liquidità** a causa della diffusione dell'epidemia da COVID-19 e consistono nella **proroga delle scadenze dei finanziamenti al 30.09.2020**. L'iniziativa prevede anche la **sospensione della quota capitale e interessi dei mutui fino al 30.09.2020**, con allungamento del piano di ammortamento.



**1.148**  
RICHIESTE GESTITE



**€ 182.727.111,78**  
IMPORTO DEBITO RESIDUO SOSPESO



**€ 27.414.341,30**  
IMPORTO TOTALE RATE SOSPESSE

### MORATORIE BASATE SU INIZIATIVE DI GRUPPO

Questa misura agevolativa è stata introdotta dal Gruppo Cassa Centrale a sostegno delle imprese che hanno subito un danno economico connesso all'emergenza COVID19. La misura prevede la **moratoria integrale** (capitale e interessi) sulle rate dei mutui **per i 12 mesi successivi alla richiesta**, con pari allungamento del piano di ammortamento.



**139**  
RICHIESTE GESTITE



**€ 33.456.237,40**  
IMPORTO DEBITO RESIDUO SOSPESO



**€ 3.024.336,74**  
IMPORTO TOTALE RATE SOSPESSE

### MORATORIE ABI

La moratoria, frutto di un **accordo tra ABI** e le **Associazioni di impresa**, è riferita ai finanziamenti alle **micro, piccole e medie imprese** danneggiate dall'emergenza COVID-19 e prevede la possibilità di chiedere la **sospensione** o l'**allungamento dei prestiti** in essere al 31 gennaio 2020.



**94**  
RICHIESTE GESTITE



**€ 14.842.213,03**  
IMPORTO DEBITO RESIDUO SOSPESO



**€ 1.789.026,94**  
IMPORTO TOTALE RATE SOSPESSE

### NUOVI FINANZIAMENTI PREVISTI DAL "DECRETO LIQUIDITÀ"

Con il "Decreto Liquidità" il Governo ha messo a disposizione ulteriori **opportunità per le imprese** per **contrastare gli impatti economici** prodotti da **Corona Virus**.

Le PMI, i liberi professionisti, i negozianti al dettaglio e le piccole attività imprenditoriali hanno sin da subito a disposizione fino a 30.000 euro (inizialmente fino a 25.000 euro) con garanzia automatica del 100% del Fondo di Garanzia per le PMI; La Cassa Rurale ha deciso di concedere questi prestiti ad un **tasso agevolato dello 0,50%** per tutta la durata massima di 6 anni.

Le **altre imprese** possono invece usufruire di un **finanziamento di importo fino al 25% del fatturato**, previa valutazione del Fondo Centrale di Garanzia che offre una garanzia gratuita del 90%



**223**  
RICHIESTE GESTITE



**€ 8.433.154**  
NUOVA FINANZA EROGATA

### NUOVI FINANZIAMENTI "RIPRESA TRENINO"

La Provincia Autonoma di Trento ha attivato a **favore degli operatori economici trentini** le cosiddette misure **#ripresatrentino** finalizzate alla rinegoziazione dei finanziamenti in essere e all'attivazione di linee di finanziamenti sostenuti dal "Plafond Ripresa Trentino".



**86**  
RICHIESTE GESTITE



**€ 9.447.000**  
NUOVA FINANZA EROGATA





## I nostri **numeri**



**Clienti**



**Raccolta**



**Prestiti**

# I NOSTRI CLIENTI

## L'EVOLUZIONE DELLA CLIENTELA

**53.871**  
CLIENTI TOTALI  
AL 30.06.2020



**6.824**  
IMPRESE

**47.047**  
PERSONE FISICHE

### I NOSTRI CLIENTI PER FASCE D'ETÀ

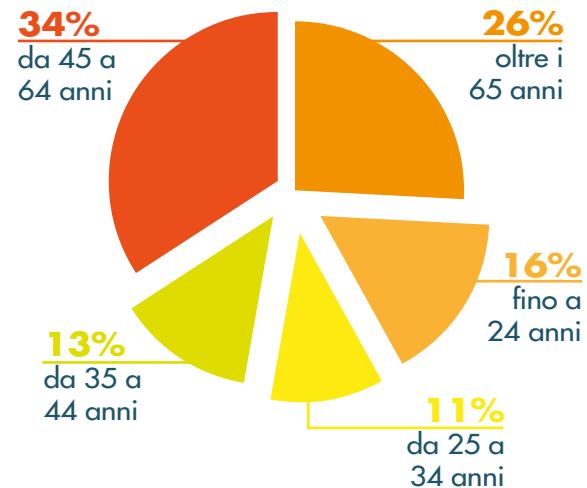

### DA QUANTO TEMPO I NOSTRI CLIENTI SONO CLIENTI

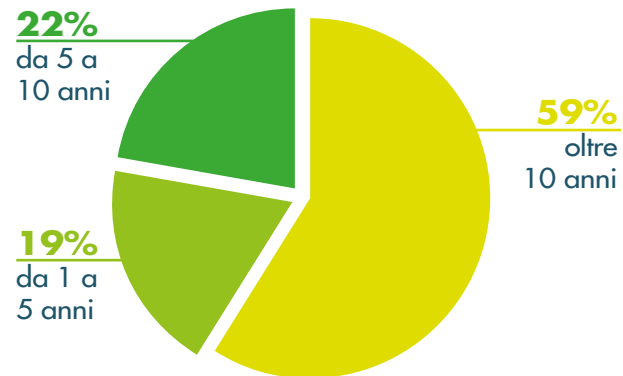

# LA RACCOLTA

## TASSO DI SVILUPPO ANNUO DELLA RACCOLTA COMPLESSIVA

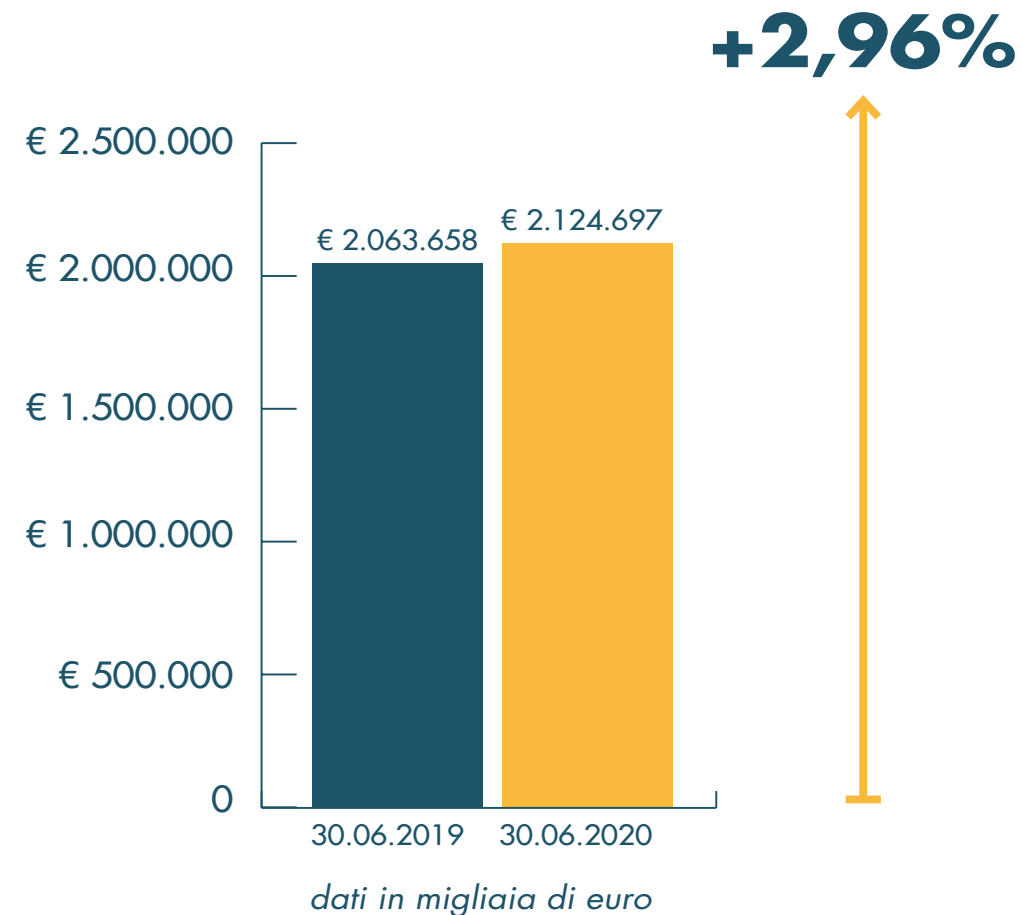

Tempo fa con il PAC ho iniziato  
a mettere da parte  
una piccola somma tutti i mesi  
e poi non ci ho più pensato.



Adesso mi sono ritrovato un bel gruzzoletto!

## RIPARTIZIONE DELLA RACCOLTA COMPLESSIVA

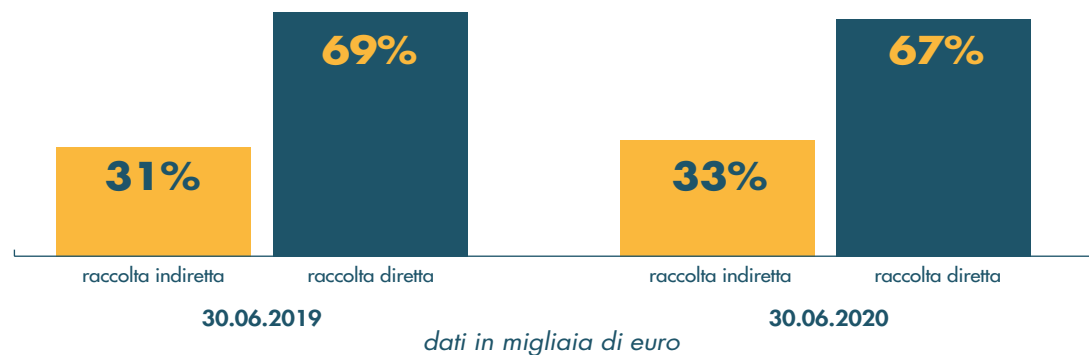

## RIPARTIZIONE DELLA RACCOLTA INDIRETTA

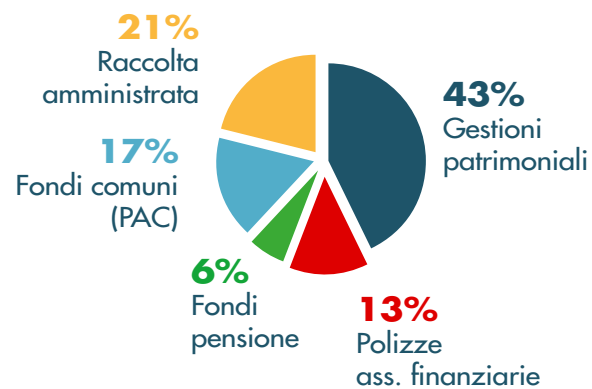

## I PRESTITI

### I PRESTITI IN FORMA TECNICA

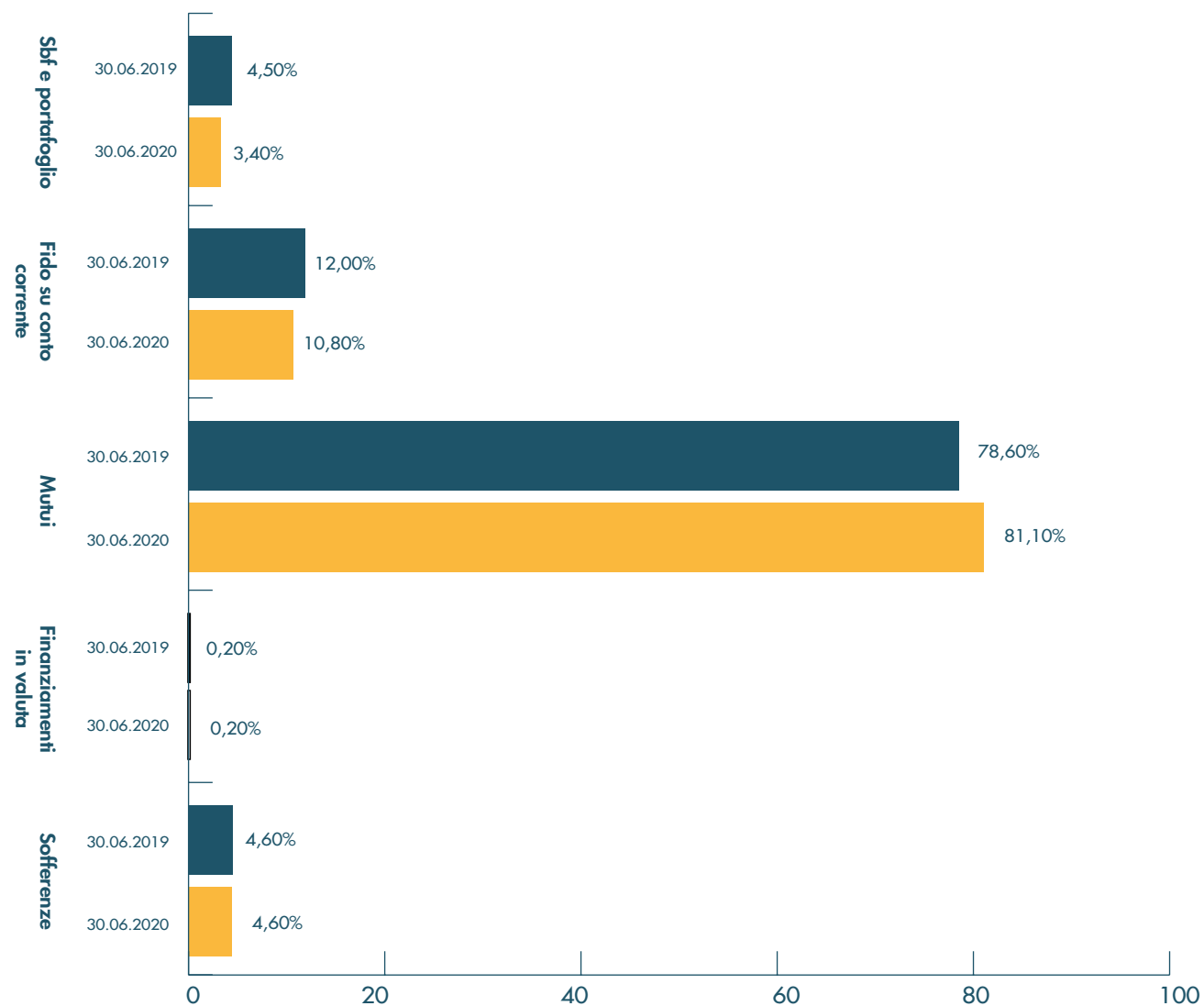

## DISTRIBUZIONE PRESTITI PER ATTIVITÀ ECONOMICA AL 30.06.2020

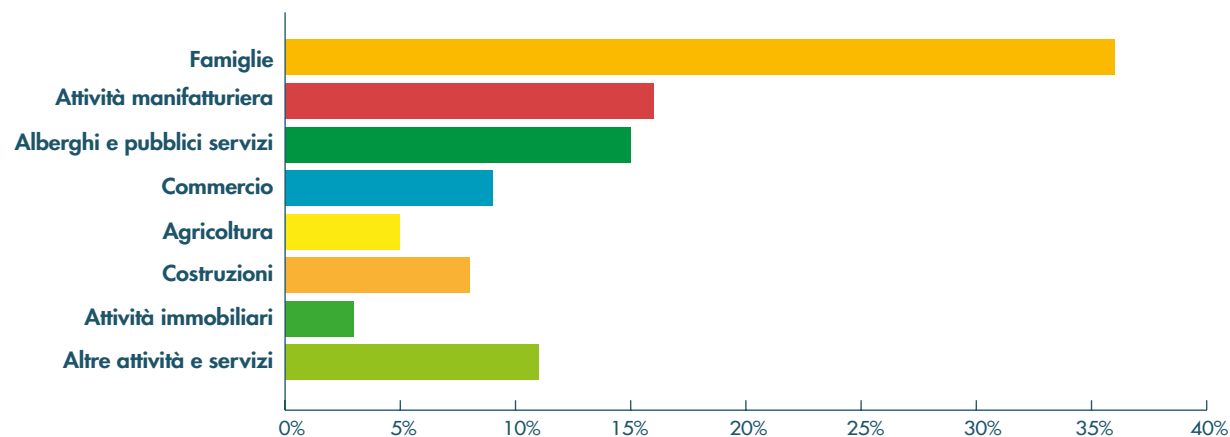

## VARIAZIONE ANNUA PRESTITI PER GRADO DI RISCHIO

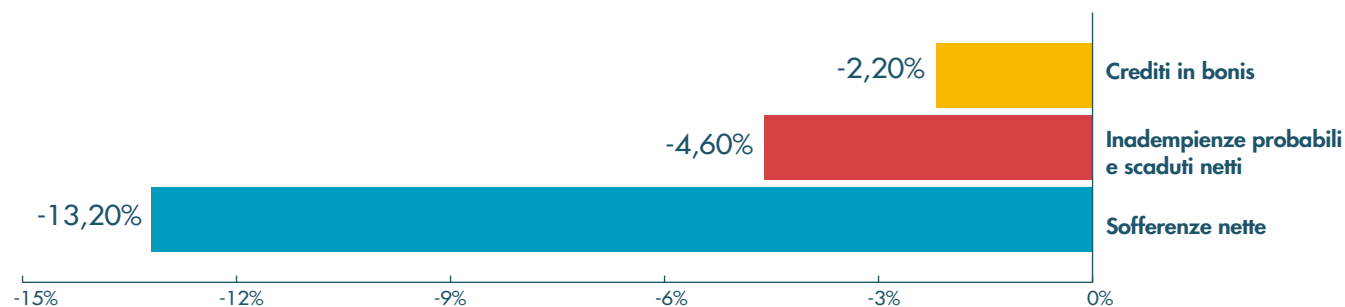

L'incidenza dei crediti deteriorati sul totale dei crediti è rimasta sostanzialmente stabile al **12,6%**

Il tasso di copertura dei crediti deteriorati è aumentato dal **46,8%** al **49,7%**

Durante l'emergenza grazie al servizio Inbank abbiamo potuto effettuare i nostri pagamenti in tutta sicurezza.

E' facile! Hanno imparato anche i nonni!

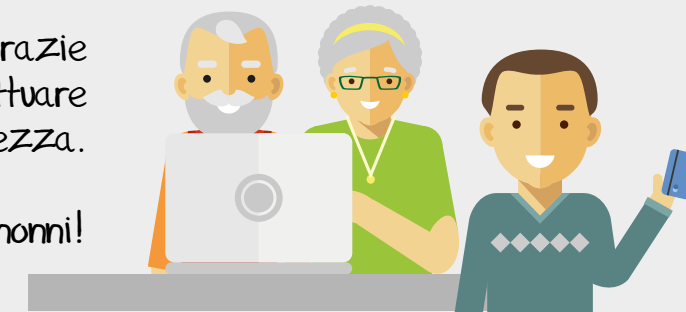

## LA BANCA VIRTUALE

### COME OPERANO I NOSTRI SOCI E CLIENTI



### EVOLUZIONE DELLA BANCA VIRTUALE

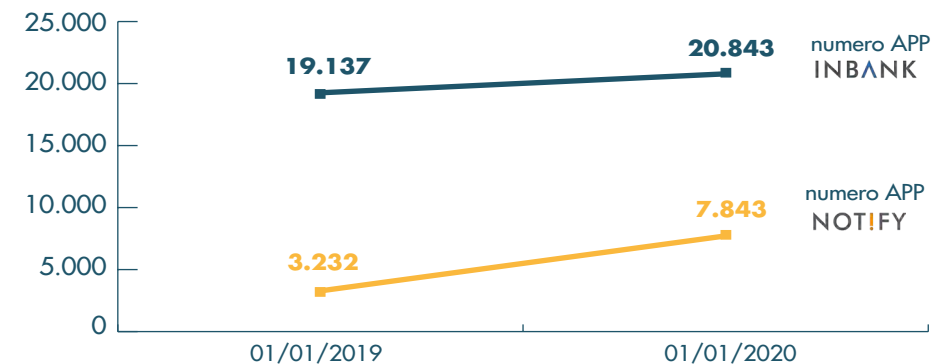

La storia di Kessy e Rury  
è la storia di un territorio e delle sue comunità.

È la storia di tutti noi.

Ogni giorno mettiamo nelle nostre azioni  
l'attenzione per le vostre storie,  
i vostri sogni e i vostri progetti.

Questo significa essere Cassa Rurale oggi.  
Questa è la nostra storia!

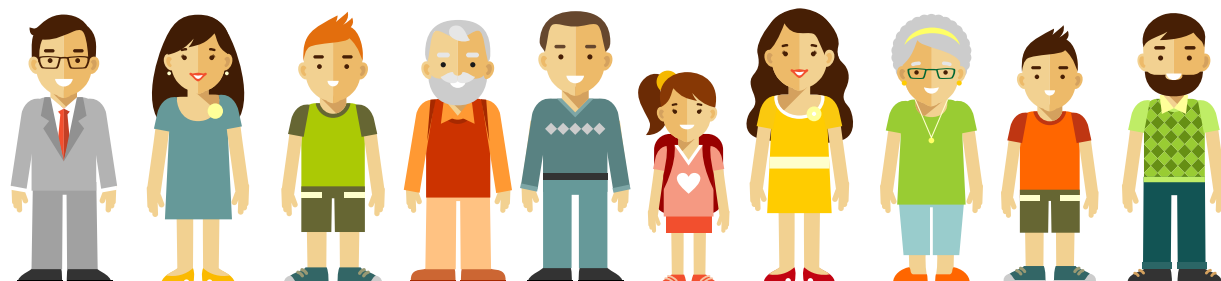

Le **buone azioni** per la crescita del nostro territorio



**TIONE**

Via 3 Novembre, 20  
Tel. 0465 673311

**AGNOSINE**

Via Marconi, 10/C - Tel. 0365 896567

**ANDALO**

Piazza Dolomiti, 4 - Tel. 0461 585868

**BAGOLINO**

Piazza Marconi, 4/B - Tel. 0365 99405

**BREGUZZO**

Via Roma, 186 - Tel. 0465 673410

**CARISOLO**

Via G. Garibaldi, 8 - Tel. 0465 509230

**CAVEDAGO**

Via alla Croce, 8 - Tel. 0461 654333

**CONDINO**

Via Roma, 47 - Tel. 0465 622139

**CONDINO**

Via Roma, 39 - Tel. 0465 673430

**DAONE**

Via Orti, 21 - Tel. 0465 673420

**DARZO**

Via T. C. Marini, 33 - Tel. 0465 709361

**FAI DELLA PAGANELLA**

Piazza Italia Unita, 8 - Tel. 0461 583333

**GAVARDO**

Piazza Aldo Moro, 8 - 0465 673465

**GIUSTINO**

Via Presanella, 25 - 0465 509250

**GODENZO**

Frazione Godenzo, 51/C - 0465 706501

**JAVRÈ**

Piazza Manzoni, 1 - 0465 321371

**LAVENONE**

Via Nazionale, 125 - Tel. 0365 823226

**LEDRO**

Via Marconi, 91 - Tel. 0465 673460

**MADONNA DI CAMPIGLIO**

Piazza Righi, 2 - Tel. 0465 509220

**MADONNA DI CAMPIGLIO**

Via Vallesinella, 8 - Tel. 0465 673400

**MEZZOLOMBARDO**

Piazza Pio XII, 5 - Tel. 0461 603000

**MOLVENO**

Piazza Scuole, 2/b - Tel. 0461 586050

**NOZZA di VESTONE**

Via Matteotti, 23 - Tel. 0365 820931

**ODOLO**

Via F.lli Scalvini, 3 - Tel. 0365 826520

**PIEVE DI BONO**

Creto - Via Roma, 1 - Tel. 0465 673301

**PINZOLO**

Viale Guglielmo Marconi, 2 - Tel. 0465 509210

**PONTE ARCHE**

Via Marconi, 4 - Tel. 0465 709211

**PONTE CAFFARO**

Via Caduti, 129 - Tel. 0365 990444

**PRESEGLIE**

Via XX Settembre, 2 - Tel. 0365 826368

**RAGOLI**

Via Roma, 21/A - Tel. 0465 673405

**RONCONE**

Via Margen, 5 - Tel. 0465 901662

**RONCONE**

Piazza Cesare Battisti, 2 - Tel. 0465 673415

**SABBIO CHIESE**

Via XX Settembre, 59 - Tel. 0365 95790

**SALÒ**

Via Garibaldi, 6/8 - Tel. 0465 673470

**SAN LORENZO**

Via per Promeghin, 3 - Tel. 0465 734045

**SANT'ANTONIO DI MAVIGNOLA**

Viale Dolomiti del Brenta, 12 - Tel. 0465 509240

**SAONE**

Via IV Novembre, 16 - Tel. 0465 321727

**SPIAZZO**

Via San Vigilio, 72 - Tel. 0465 801069

**STENICO**

Piazza Dante Alighieri, 3 - Tel. 0465 771200

**STORO**

Via Roma, 29 - Tel. 0465 680082

**STREMBO**

Piazza Cesare Righi, 1 - Tel. 0465 804527

**TIONE**

Via Damiano Chiesa, 2 - Tel. 0465 324429

**VILLANUOVA sul CLISI**

Viale Brescia, 2 - Tel. 0365 374652

**VOBARNO**

Via Cesare Battisti, 57 - Tel. 0365 599740



[www.lacassarurale.it](http://www.lacassarurale.it)

[www.prendiilvolo.it](http://www.prendiilvolo.it)

*Le buone azioni per la crescita del nostro territorio*